

ทิศทางพัฒนาทักษะชีวิต

เพื่ออนาคตที่เข้มแข็งและยั่งยืนของประเทศ



ทิศทางพัฒนาทักษะคนชีวิต

เพื่ออนาคตที่เข้มแข็งและยั่งยืนของประเทศ

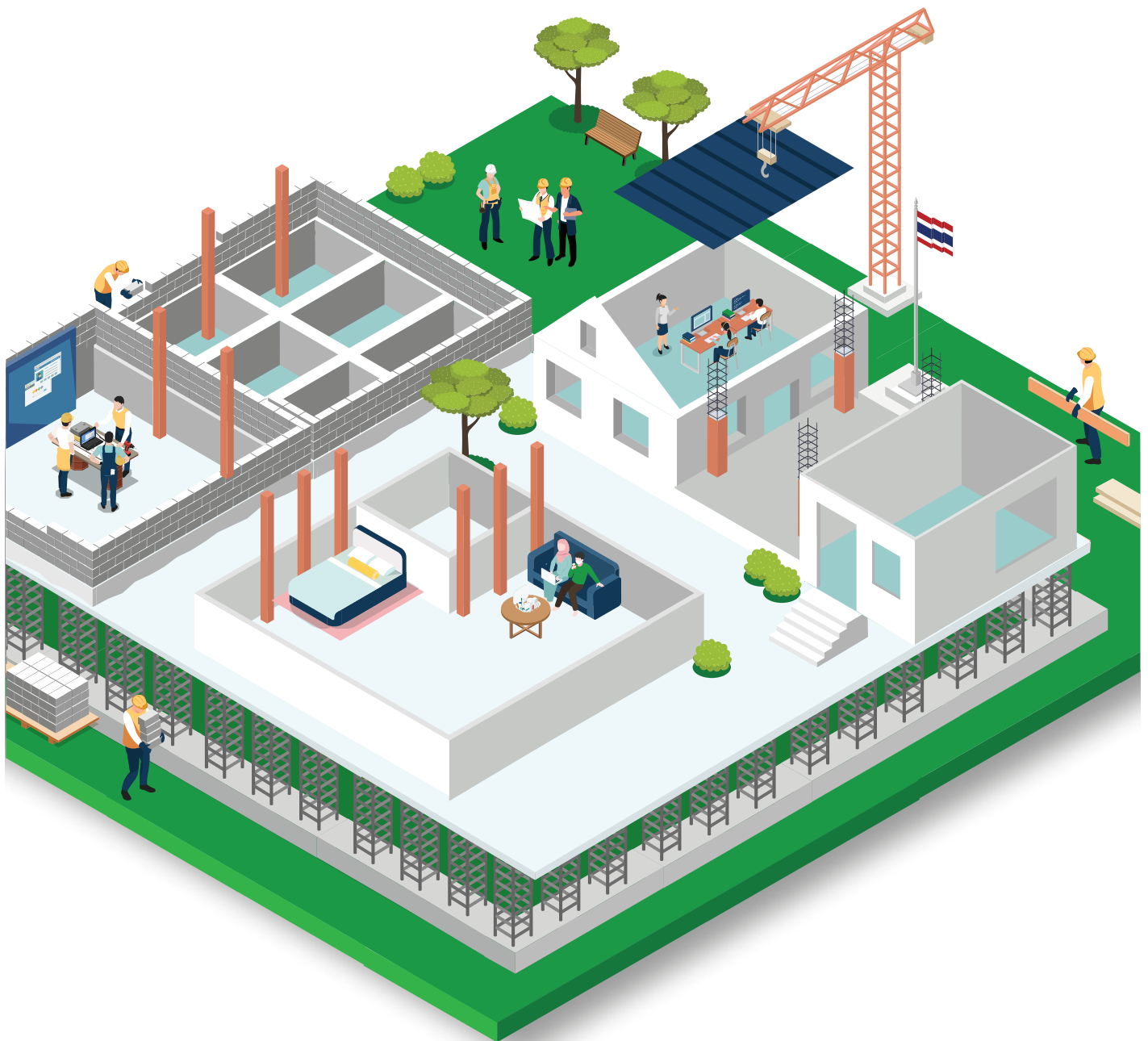

สารบัญ

กิตติกรรมประกาศ	VI
ระเบียบวิธี	X
บทสรุปสำหรับผู้บริหาร	XII
บทที่ 1: โอกาสและความท้าทาย	2
บทที่ 2: วิกฤตด้านทักษะในประเทศไทย	17
บทที่ 3: การสร้างสังคมแห่งการเรียนรู้	45
เอกสารอ้างอิง	92

รูป

รูปที่ 1:	ปัจจัยเชิงบริบทที่ก่อให้เกิดความสำคัญของทักษะคุณชีวิต	2
รูปที่ 2:	ลักษณะของทักษะคุณชีวิต	13
รูปที่ 3:	องค์ประกอบสามประการของทักษะคุณชีวิต	13
รูปที่ 4:	ขอบเขตของทักษะคุณชีวิต	14
รูปที่ 5:	สัดส่วนของเยาวชนและประชากรวัยแรงงานที่แสดงทักษะต่ำกว่าระดับเกณฑ์ของทักษะคุณชีวิต (ASAT 2565)	21
รูปที่ 6:	สัดส่วนของเยาวชนและประชากรวัยแรงงานที่แสดงทักษะความรู้พื้นฐานและทักษะดิจิทัลต่ำกว่าระดับเกณฑ์ โดยแยกตามระดับความสามารถ (ASAT 2565)	27
รูปที่ 7:	ผลลัพธ์ของตลาดแรงงานตามระดับทักษะ (ASAT 2565)	30
รูปที่ 8:	รายได้ที่ได้รับโดยประมาณซึ่งเกี่ยวข้องกับค่านำเยาวชนและประชากรวัยแรงงาน ที่มีทักษะต่ำกว่าระดับเกณฑ์ ไปสู่ระดับที่สูงกว่าเกณฑ์ (ASAT 2565)	34
รูปที่ 9:	สัดส่วนของเยาวชนและประชากรวัยแรงงานที่มีระดับความรู้พื้นฐานและทักษะดิจิทัลต่ำกว่าเกณฑ์ (ASAT 2565)	36
รูปที่ 10:	ภูมิภาคเป้าหมาย (ASAT 2565)	37
รูปที่ 11:	สัดส่วนของเยาวชนและประชากรวัยแรงงานที่มีทักษะต่ำกว่าระดับเกณฑ์ของทักษะคุณชีวิต แยกตามภูมิภาค (ASAT 2565)	39
รูปที่ 12:	สัดส่วนของเยาวชนและประชากรวัยแรงงานที่มีทักษะคุณชีวิตต่ำกว่าเกณฑ์ แยกตามภูมิภาคซึ่งมีการควบคุมปัจจัย (ASAT 2565)	40
รูปที่ 13:	กลุ่มประชากรเป้าหมาย (ASAT 2565)	41
รูปที่ 14:	สัดส่วนของเยาวชนและประชากรวัยแรงงานที่มีทักษะคุณชีวิตต่ำกว่าเกณฑ์ แยกตามกลุ่มประชากร (ASAT 2565)	43
รูปที่ 15:	กรอบเพื่อทำความเข้าใจว่าเจตนาารมณ์ของนโยบายผลักดันให้เกิดผลในทางปฏิบัติและผลลัพธ์ได้อย่างไร	47

กรอบ

กรอบที่ 1: การสำรวจทักษะและความพร้อมเยาวชน และประชากรวัยแรงงาน (ASAT) ในประเทศไทย พ.ศ. 2565	18
กรอบที่ 2: การกำหนดระดับเกณฑ์ทักษะและการระบุกลุ่มทักษะน้อย	21
กรอบที่ 3: การแสดงให้เห็นถึงลักษณะของช่องว่างทางทักษะ โดยใช้การวินิจฉัยด้านอุปทานของทักษะ	54
กรอบที่ 4: การจัดเตรียมและเผยแพร่โปรแกรมที่มีผลลัพธ์เชิงประจักษ์	57
กรอบที่ 5: จัดทำกรอบสำหรับการอ้างอิง จากมาตรฐานการเรียนรู้ และโครงสร้างของทักษะ	59
กรอบที่ 6: จัดตั้งหน่วยประสานงานในระดับจังหวัด	64
กรอบที่ 7: ให้การรับรองการลงทุนที่เพียงพอสำหรับการพัฒนาเด็กปฐมวัย	67
กรอบที่ 8: ใช้ประโยชน์จากจุดแข็งของภาคเอกชนในการส่งมอบการเรียนรู้	69
กรอบที่ 9: ขับเคลื่อนเครื่องมือสำหรับการสังเกตการณ์ห้องเรียน เพื่อเพิ่มทักษะในการสอนของคุณ	73
กรอบที่ 10: ริเริ่มให้มีการทำบัญชีการเรียนรู้สำหรับแต่ละบุคคล เพื่อให้กลุ่มเยาวชนและกลุ่มประชากรวัยแรงงานที่เปราะบาง สามารถเพิ่มพูนทักษะเดิมที่มีอยู่แล้ว และสร้างทักษะใหม่ โดยไม่คำนึงสถานะการจ้างงาน	75
กรอบที่ 11: กำหนดให้ความสามารถของคุณในด้านการพัฒนาทักษะทุนชีวิต ของผู้เรียน เป็นส่วนหนึ่งของโปรแกรมสำหรับนักศึกษาครู และโปรแกรมพัฒนาวิชาชีพครู	78
กรอบที่ 12: กำหนดให้การพัฒนาทักษะทุนชีวิตของนักเรียน เป็นคุณสมบัติหนึ่งของความสามารถที่คุณต้องมี ในการต่อใบอนุญาตประกอบวิชาชีพครู	80

กรอบที่ 13: ขับเคลื่อนการรรณรงค์เผยแพร่ข้อมูลโดยเน้นเรื่องผลตอบแทนทางการเงิน ที่ส่งผลมาจากการศึกษาและการพัฒนาทักษะ	82
กรอบที่ 14: ขับเคลื่อนการรรณรงค์เผยแพร่ข้อมูลโดยเลือกใช้บุคคลที่เหมาะสม เพื่อให้เข้าถึงและสร้างอิทธิพลกับกลุ่มเป้าหมาย	83

ตาราง

ตารางที่ 1: สรุปเจตนาารมณขของนโยบาย	49
ตารางที่ 2: สรุปการดำเนินงานของรัฐบาล	52
ตารางที่ 3: ข้อเสนอแนะสำหรับรัฐบาลเพื่อแก้ปัญหาวิกฤตด้านทักษะ	89

กิตติกรรม ประกาศ

รายงานนี้นำเสนองานวิจัยจากการสังเคราะห์เชิงนโยบาย ที่ได้รับมอบหมายจากกองทุนเพื่อความเสมอภาคทางการศึกษา (กสศ.) และธนาคารโลก นำโดย ดร. ไกรยศ ภัทรวาท (ผู้จัดการ กสศ.) และ คุณธันว์ธิดา วงศ์ประสงค์ (ผู้อำนวยการสำนักพัฒนานวัตกรรม เพื่อสร้างโอกาสการเรียนรู้ กสศ.) ได้รับการสนับสนุนจาก ผู้ช่วยศาสตราจารย์ ดร.ศุภชัย ศรีสุชาติ (คณบดีคณะเศรษฐศาสตร์ มหาวิทยาลัยธรรมศาสตร์) และ รองศาสตราจารย์ ดร.แก้วขวัญ ตั้งติพงษ์กุล (รองคณบดีฝ่ายวิเทศสัมพันธ์ คณะเศรษฐศาสตร์ มหาวิทยาลัยธรรมศาสตร์) โดย กสศ. และมหาวิทยาลัยธรรมศาสตร์ มีบทบาทสำคัญในการออกแบบ จัดเตรียมและดำเนินการ

รายงานนี้ร่างโดยคุณ Koji Miyamoto (นักเศรษฐศาสตร์อาวุโสและหัวหน้าทีมธนาคารโลก) คุณ Miguel Sarzosa (ผู้ช่วยศาสตราจารย์ด้านเศรษฐศาสตร์ Purdue University) คุณ Sarah El Wazzi (ที่ปรึกษาด้านการศึกษา ธนาคารโลก) และ คุณคต ลีมอภิชิต (ที่ปรึกษาด้านการศึกษา ธนาคารโลก) เป็นผลจากความร่วมมือของทีมงานต่าง ๆ ในวงกว้าง ซึ่งประกอบด้วย คุณ Fernando Cartwright (ที่ปรึกษาด้านจิตวิทยา ธนาคารโลก) คุณ Syd Dinlemez (ที่ปรึกษาการสำรวจ ธนาคารโลก) และ คุณ Oliver John (ศาสตราจารย์ด้านจิตวิทยา University of California at Berkeley) ทีมงานยังขอแสดงความขอบคุณสำหรับคำแนะนำเชิงกลยุทธ์และการสนับสนุนจากคุณ Cristian Aedo (ผู้จัดการฝ่ายปฏิบัติการด้านการศึกษา ธนาคารโลก) และคุณ Fabrizio Zarcone (ผู้จัดการประจำประเทศไทย ธนาคารโลก) ในระหว่างกระบวนการเตรียมการและร่างรายงาน รวมไปถึงคุณ Ronald Upenyu Mutasa (หัวหน้าโครงการ ธนาคารโลก) สำหรับการสนับสนุนโครงการนี้อย่างต่อเนื่อง

ทีมงานขอขอบคุณผู้มีส่วนร่วมอีกหลายท่าน ในการแบ่งปันข้อมูลเชิงลึกและข้อเสนอแนะอันมีประโยชน์สำหรับรายงานนี้ รวมถึงผู้ทบทวน: คุณ Diego Angel-Urdinola (นักเศรษฐศาสตร์อาวุโส ธนาคารโลก) คุณ Venkatesh Sundararaman (หัวหน้านักเศรษฐศาสตร์ ธนาคารโลก) คุณ Lars Sondergaard (Lead นักเศรษฐศาสตร์ ธนาคารโลก) คุณ Roberta Bassett (ผู้เชี่ยวชาญด้านการศึกษาอาวุโส ธนาคารโลก) ดร. ดิลกะ ลัทธพิพัฒน์ (นักเศรษฐศาสตร์อาวุโส ธนาคารโลก) และ คุณ Andrew Mason (หัวหน้านักเศรษฐศาสตร์ ธนาคารโลก) ทีมงานขอขอบคุณเป็นอย่างยิ่ง ต่อคุณ Birgit Hansl (อดีตผู้จัดการประจำประเทศไทยและหัวหน้านักเศรษฐศาสตร์ ธนาคารโลก) คุณ Toby Linden (หัวหน้านักเศรษฐศาสตร์ ธนาคารโลก) และ คุณภมรรัตน์ ต้นสงวนวงษ์ (ผู้เชี่ยวชาญด้านการพัฒนาสังคมอาวุโส ธนาคารโลก) ที่ให้คำแนะนำในระหว่างขั้นตอนการเตรียมการ สุดท้ายนี้ ทีมงานได้รับการสนับสนุนอันเป็นประโยชน์จากคุณพิมล เอี่ยมศรีพงศ์ (ผู้ช่วยโครงการ ธนาคารโลก) คุณชุตินา โสวัณนาการ (ผู้ช่วยโครงการ ธนาคารโลก) คุณ Lilanie Olarte Magdamo (เจ้าหน้าที่ปฏิบัติการอาวุโส ธนาคารโลก) คุณชนิษฐา คงรักเกียรติยศ (เจ้าหน้าที่กิจการภายนอก ธนาคารโลก) คุณ Alejandro Scaff (ที่ปรึกษาบรรณาธิการกราฟิก ธนาคารโลก) และ คุณ Amy Gautam (บรรณาธิการ)

การวิจัยนี้จะดำเนินการจนสำเร็จมิได้ หากปราศจากการสนับสนุนที่สำคัญจากสำนักงานสถิติแห่งชาติ (สสช.) โดยคุณอานนท์ จันทวิช (อดีตผู้ตรวจราชการกรม สสช.) ที่ช่วยดำเนินการประสานงาน การกำหนดกลยุทธ์ การสุ่มตัวอย่าง และการเข้าไปมีส่วนร่วมการทำงานระดับครัวเรือน ในระหว่างกระบวนการรวบรวมข้อมูล ในส่วนการดำเนินการสำรวจข้อมูลนั้น ได้รับแรงผลักดันจากการปฏิบัติงานของทีมสำรวจข้อมูลจากบริษัท อินโฟเสิร์ช จำกัด และสำนักงานสถิติจังหวัด โดยหัวข้อที่ใช้ในการประเมิน



ส่วนใหญ่ที่ใช้ในการวิจัยนี้ จัดทำโดยทีมนักวิจัย นักการศึกษา และนักพัฒนาแรงงานชาวไทยในพื้นที่จำนวนมากที่เข้าร่วมในการประชุมเชิงปฏิบัติการ ซึ่งนำโดยทีมจัดเตรียมจากนาคาร์โลก (คุณ Fernando Cartwright คุณ Oliver John และ คุณ Sarah El Wazzi) การวิจัยยังได้รับประโยชน์จากความร่วมมือจาก นพ. สุกกร บัวสาย (อดีตผู้จัดการ กสศ.) ศ.ดร.เทื้อ วงศ์บุญสิน เกษียณจากวิทยาลัยประชากรศาสตร์ จุฬาลงกรณ์มหาวิทยาลัย ที่ปรึกษาสถาบันนวัตกรรมแห่งชาติ ดร. สมชัย จิตสุชน ผู้อำนวยการวิจัยด้านการพัฒนาอย่างทั่วถึง สถาบันวิจัยเพื่อการพัฒนาประเทศไทย (ทีดีอาร์ไอ) รศ. ดร.ปัทมาวดี โพชนุกูล ผู้อำนวยการสำนักงานคณะกรรมการส่งเสริมวิทยาศาสตร์ วิจัยและนวัตกรรม (สกสว.) ดร.เสาวณี จันทะพงษ์ นักวิชาการอิสระด้านเศรษฐกิจมหภาคและการเงิน ดร. ภูมิศรัณย์ ทองเลี้ยมนาค (อดีตผู้อำนวยการสถาบันวิจัยเพื่อความเสมอภาคทางการศึกษา กสศ.) คุณศิริ จงดี (รักษาการผู้อำนวยการสถาบันวิจัยเพื่อความเสมอภาคทางการศึกษา กสศ.) คุณปวีรินทร์ พันธุ์ตีเวช (นักวิจัย สถาบันวิจัยเพื่อความเสมอภาคทางการศึกษา กสศ.) คุณอนันต์ วิชิตานันท์ (นักวิชาการด้านต่างประเทศ สำนักพัฒนานวัตกรรมเพื่อสร้างโอกาสการเรียนรู้ กสศ.) และ คุณพรพลัย สุภรณกิจ (นักวิชาการด้าน ต่างประเทศ สำนักพัฒนา นวัตกรรมเพื่อสร้างโอกาสการเรียนรู้ กสศ.)

สุดท้ายนี้ ทีมงานขอแสดงความขอบคุณอย่างสูงต่อผู้มีส่วนร่วมจากหลายภาคส่วนจากภาคการศึกษาและการฝึกอบรมในประเทศไทย ที่ให้ความอนุเคราะห์ในการทบทวนและให้ข้อเสนอแนะต่อผลการวิเคราะห์ที่นำเสนอในรายงานนี้ระหว่างขั้นตอนการปรึกษาหารือ ได้แก่ ผู้แทนจากกระทรวงศึกษาธิการ (สำนักงานคณะกรรมการการศึกษาขั้นพื้นฐาน สำนักงานคณะกรรมการการอาชีวศึกษา สำนักบริหารงานการมัธยมศึกษาตอนปลาย สำนักงานเลขาธิการสภาการศึกษา สำนักงานเลขาธิการคุรุสภา กรมส่งเสริมการเรียนรู้ (เดิมสำนักงานส่งเสริมการศึกษานอกระบบและการศึกษาตามอัธยาศัย) สำนักงานปลัดกระทรวงศึกษาธิการ) กระทรวงแรงงาน (กรมพัฒนาฝีมือแรงงาน กรมการจัดหางาน สำนักงานปลัดกระทรวงแรงงาน) กระทรวงการอุดมศึกษา วิทยาศาสตร์ วิจัยและนวัตกรรม (สำนักงานปลัดกระทรวงการอุดมศึกษา วิทยาศาสตร์ วิจัยและนวัตกรรม) สำนักงาน สภานโยบายการอุดมศึกษา วิทยาศาสตร์ วิจัยและนวัตกรรม) กระทรวงการพัฒนาสังคม

และความมั่นคงของมนุษย์ (กรมกิจการเด็กและเยาวชน สำนักงานปลัด
กระทรวงการพัฒนาสังคมและความมั่นคงของมนุษย์) กระทรวงมหาดไทย
(กรมส่งเสริมการปกครองท้องถิ่น) กระทรวงอุตสาหกรรม (กรมส่งเสริม
อุตสาหกรรม สำนักงานปลัดกระทรวงอุตสาหกรรม) กระทรวงดิจิทัล
เพื่อเศรษฐกิจและสังคม (สำนักงานสถิติแห่งชาติ สำนักงานคณะกรรมการ
ดิจิทัลเพื่อเศรษฐกิจและสังคมแห่งชาติ) สำนักงานสภาพัฒนาการเศรษฐกิจ
และสังคมแห่งชาติ ธนาคารแห่งประเทศไทย หน่วยงานและส่วนราชการ
กรุงเทพมหานคร สภาอุตสาหกรรมแห่งประเทศไทย สถาบันวิจัยเพื่อการ
พัฒนาประเทศไทย สถาบันคุณวุฒิวิชาชีพ สำนักงานสภานโยบาย
วิทยาศาสตร์วิจัยและนวัตกรรม การอุดมศึกษาแห่งชาติ สำนักงานคณะ
กรรมการส่งเสริมวิทยาศาสตร์ วิจัยและนวัตกรรม มหาวิทยาลัยธรรมศาสตร์
มหาวิทยาลัยราชภัฏลำปาง มหาวิทยาลัยเทคโนโลยีพระจอมเกล้าธนบุรี
มหาวิทยาลัยเทคโนโลยีราชมงคลธัญบุรี มหาวิทยาลัยเกษตรศาสตร์
มหาวิทยาลัยนอร์ท กรุงเทพ สำนักงานการศึกษาจังหวัดสมุทรสาคร บริษัท
สร้างสรรค์ปัญญา จำกัด (สมุทรสงคราม) เทศบาลเมืองภูเก็ต (อดีต
รองนายกเทศมนตรี) มูลนิธิชุมชนขอนแก่นทศวรรษหน้า สำนักงานยูเนสโก
กรุงเทพฯ ยูนิเซฟ กรุงเทพฯ และองค์การแรงงานระหว่างประเทศ (ไอแอลโอ)



ระเบียบวิธี

ขั้นตอนในการการจัดทำรายงาน มีดังต่อไปนี้:

ขั้นตอนที่ 1: การระบุบริบท (2564):

ขั้นตอนนี้ เริ่มต้นด้วยการสำรวจบริบททางเศรษฐกิจและสังคมของประเทศไทยในภาพกว้าง ว่ามีความจำเป็นในการเสริมสร้างทักษะพื้นฐานในเด็ก เยาวชน และประชากรวัยแรงงาน เพียงใด โดยผ่านการปรึกษาหารือกับผู้มีส่วนเกี่ยวข้องหลัก ซึ่งประกอบด้วยผู้กำหนดนโยบาย เจ้าหน้าที่ของภาครัฐ นักการศึกษา นักพัฒนาแรงงาน และนักวิจัย เพื่อทำความเข้าใจโอกาส และความท้าทายอันหลากหลายที่ประเทศไทยเผชิญอยู่รวมถึงความต้องการด้านทักษะ บริบทนี้จะถูกนำเสนอใน ส่วนที่ 1 ของรายงานฉบับนี้

ขั้นตอนที่ 2: การเตรียมการออกแบบและเครื่องมือในการประเมิน (2564):

ขั้นตอนที่สอง เกี่ยวข้องกับการเตรียมการออกแบบการประเมินและเครื่องมือที่ใช้ในการวัดผล โดยการสุ่มตัวอย่างจะใช้วิธีสุ่มแบบแบ่งชั้น เพื่อที่จะสามารถระบุระดับของทักษะ ทักษะชีวิตและความสัมพันธ์ระหว่างกลุ่มประชากรเป้าหมายในระดับภูมิภาค และไม่จำเป็นต้องใช้ขนาดตัวอย่างจำนวนมาก ทีมผู้เชี่ยวชาญระดับนานาชาติและระดับท้องถิ่นได้ดำเนินการเตรียมการวัดผล โดยอาศัยกรอบการทำงานที่ได้รับการตรวจสอบในระดับสากลเพื่อการวัดระดับทักษะด้านการรู้หนังสือ ดิจิทัล และทางสังคมและอารมณ์ การออกแบบและเครื่องมือการประเมินจะถูกนำเสนอไว้ใน ส่วนที่ 2 ของรายงานฉบับนี้และในภาคผนวกออนไลน์ 1

ขั้นตอนที่ 3: การรวบรวมข้อมูลระดับย่อย (2564):

ขั้นตอนที่สาม เกี่ยวข้องกับการรวบรวมข้อมูลระดับย่อยทั่วประเทศผ่านการสำรวจครัวเรือน โดยใช้แพลตฟอร์มการสำรวจผ่านคอมพิวเตอร์เพื่อประสิทธิภาพและความแม่นยำที่ดียิ่งขึ้นในการดำเนินการรวบรวมและประมวลผลข้อมูล ตลอดจนขยายขอบเขตและคุณภาพของการประเมินความรู้ความเข้าใจ โดยกระบวนการประเมินทักษะด้านการรู้หนังสือและด้านดิจิทัลนั้น จะดำเนินการผ่านวิธีการประเมินผลด้วยตนเอง และการประเมินส่วนอื่นๆ จะดำเนินการโดยพนักงานเจเนนัปโดยใช้ระเบียบวิธีที่เป็นมาตรฐาน

ขั้นตอนที่ 4: การวิเคราะห์ข้อมูลระดับย่อย การวิเคราะห์ระบบการศึกษาและการฝึกอบรมของประเทศไทย (2564):

ขั้นตอนที่สี่ เกี่ยวข้องกับการวิเคราะห์ข้อมูลระดับย่อย เพื่อระบุขนาดและลักษณะของวิกฤตด้านทักษะของประเทศไทย รวมถึงการระบุกลุ่มประชากรย่อยที่วิกฤตด้านทักษะมีปรากฏอย่างชัดเจนของ การวิเคราะห์ยังรวมถึงการทบทวนระบบการศึกษาและการฝึกอบรมของประเทศไทย เพื่อสำรวจวิธีที่จะจัดการกับปัญหาด้านวิกฤตทักษะได้ดียิ่งขึ้น

ขั้นตอนที่ 5: การเตรียมข้อความหลักสำคัญ และการนำเสนอ (2565):

ขั้นตอนสุดท้าย คือการระบุเนื้อหาหลักสำคัญเพื่อสื่อสารต่อผู้กำหนดนโยบาย นักการศึกษา และนักพัฒนาแรงงาน ตลอดจนการนำเสนอเนื้อหาที่น่าสนใจเพื่อกระตุ้นการปฏิรูป รายละเอียดการสังเคราะห์เนื้อหาหลักสำคัญถูกระบุในส่วนบทสรุปผู้บริหาร และส่วนท้ายของรายงานฉบับนี้ ทั้งนี้ รายละเอียดและผลลัพธ์เพิ่มเติมถูกระบุอยู่ในภาคผนวกผ่านช่องทางออนไลน์ แบ่งเป็นสามภาคผนวก



บทสรุปสำหรับผู้บริหาร

ในเดือนกันยายน พ.ศ. 2566 นายกรัฐมนตรีเศรษฐา ทวีสิน ได้มีการแถลงนโยบายของรัฐบาลชุดใหม่ต่อรัฐสภา โดยวางกรอบนโยบายการบริหารประเทศในอีก 4 ปีข้างหน้า เพื่อส่งเสริมให้ประเทศไทยมีการเติบโต การพัฒนา และทำให้ประชาชนมีคุณภาพชีวิตที่ดี ท่านยังได้เน้นย้ำถึงความท้าทายที่ยิ่งใหญ่ที่ประเทศไทยต้องเผชิญทั้งทางด้านสังคม เศรษฐกิจ และการเมือง แต่ก็ได้อธิบายถึงข้อเสนอการปฏิรูปในหลาย ๆ ด้านที่จะช่วยผลักดันให้ประเทศหลุดพ้นจากความยากจน ลดความเหลื่อมล้ำ และก้าวเข้าสู่ความปรองดอง และเจริญรุ่งเรือง ทั้งนี้ แนวทางการปฏิรูปที่รัฐบาลนำเสนอ ซึ่งรวมถึงการพัฒนาทรัพยากรมนุษย์ เช่น การสร้างพลังสร้างสรรค์ (soft-power) การสร้างสังคมแห่งการเรียนรู้ตลอดชีวิต (lifelong learning society) และการส่งเสริมทักษะดิจิทัล ได้มีบางสิ่งที่รัฐบาลเริ่มดำเนินการไปแล้ว โดยการจัดตั้งหน่วยงานใหม่ (เช่น สำนักงานส่งเสริมเศรษฐกิจสร้างสรรค์ : Thailand Creative Content Agency) และการสร้างกลไกใหม่ (เช่น 1 ครอบคลุม 1 พลังสร้างสรรค์) เพื่อเป็นจุดเริ่มต้นของความพยายามในการปฏิรูป ความมุ่งมั่นนี้จะช่วยให้ประเทศไทยสามารถสร้างรากฐานที่แข็งแกร่ง เพื่อพัฒนาคุณภาพชีวิตของประชาชน และยกระดับความภูมิใจของคนในชาติ

รายงานฉบับนี้ นำเสนอสารให้แก่ผู้กำหนดนโยบาย นักการศึกษา และนักพัฒนาแรงงานในประเทศไทยให้ทราบถึงความจำเป็นที่เร่งด่วนที่จะต้องดำเนินการกับการที่ประเทศไทยมีสัดส่วนที่ใหญ่มากของเยาวชนและประชากรวัยแรงงานที่ยังไม่มี**ทักษะพื้นฐาน (foundational skills)** ที่จะเผชิญหน้ากับความท้าทายและใช้ประโยชน์จากโอกาสในศตวรรษที่ 21 ได้ ทั้งนี้ **ทักษะพื้นฐาน** ซึ่งรวมถึง **การรู้หนังสือ ทักษะดิจิทัล และทักษะทางอารมณ์และสังคม** เป็นทักษะพื้นฐาน เป็นทักษะที่สามารถนำไปต่อยอดเป็นทักษะที่จะช่วยพัฒนาความสามารถของบุคคลให้ก้าวไปข้างหน้า เพื่อให้บุคคลนั้นสามารถแก้ปัญหาที่เข้ามาในชีวิตประจำวัน ตัวอย่างเช่น การค้นหาและเลือกสินค้าเพื่อการอุปโภคบริโภคจากเว็บไซต์

ความเข้าใจและความสามารถที่จะทำตามคำสั่งในฉลากยา หรือการระดมความคิดกับเพื่อนร่วมงานเพื่อจัดการกับปัญหาที่เกิดขึ้นในที่ทำงาน ทักษะเหล่านี้แตกต่างจากทักษะด้านเทคนิคของแต่ละอาชีพ เช่น การป้อนคำสั่งด้วยภาษาคอมพิวเตอร์ขั้นสูง (advanced coding) หรือการประเมินผลการลงทุน (investment evaluation) โดยทักษะทุนชีวิต เป็นทักษะที่มีความเกี่ยวข้องกับการทำงานในทุกๆ อาชีพ ซึ่งสามารถนำมาใช้ได้กับทุกๆ สถานการณ์ที่เกิดขึ้นในชีวิตและในสภาพแวดล้อมทางวัฒนธรรมและภูมิศาสตร์ที่หลากหลาย และตลอดช่วงชีวิต

รายงานฉบับนี้มีวัตถุประสงค์สามประการ **ประการแรก** เพื่อแสดงขนาดของวิกฤตด้านทักษะทุนชีวิตที่ประเทศไทยกำลังเผชิญอยู่ **ประการที่สอง** เพื่อทบทวนสิ่งที่รัฐบาล สถาบันการศึกษาและฝึกรอบรม และนายจ้าง ได้ดำเนินการแก้วิกฤตด้านทักษะ โดยการจัดเตรียมนโยบาย การนำเครื่องมือมาใช้ และการส่งมอบโปรแกรมที่จะช่วยส่งเสริมการเรียนรู้เพื่อพัฒนาทักษะทุนชีวิต **ประการที่สาม** เพื่อให้ข้อเสนอแนะแก่ประเทศไทยในการสร้างระบบนิเวศเพื่อส่งเสริมการพัฒนาทักษะทุนชีวิตให้ได้อย่างมีประสิทธิภาพ ครอบคลุม และยั่งยืน ซึ่งสามารถผลักดันได้จากการสร้างสังคมแห่งการเรียนรู้ (learning society) โดยข้อเสนอแนะทั้ง 5 ข้อในรายงานฉบับนี้ มีพื้นฐานมาจากแนวปฏิบัติที่ดีจากประเทศต่าง ๆ ทั่วโลก รวมทั้งประเทศไทยซึ่งได้มีการดำเนินการเพื่อให้เกิดการปฏิรูปอย่างเป็นรูปธรรม โดยข้อเสนอแนะทุกข้อนี้ยังสอดคล้องกับเจตนารมณ์และก้าวแรกที่ได้ดำเนินการไปแล้วของรัฐบาลชุดใหม่

ผลการวิเคราะห์ที่นำเสนอในรายงานฉบับนี้มาจากการประเมินทักษะของประชากรวัยแรงงานในประเทศไทยในวงกว้างซึ่งได้ทำขึ้นเป็นครั้งแรก โดยได้ออกแบบมาเพื่อวัดทักษะทุนชีวิตของบุคคลอายุ 15-64 ปี ในด้านทักษะการรู้หนังสือ ทักษะดิจิทัล และทักษะทางอารมณ์และสังคม ซึ่งโครงการสำรวจทักษะและความพร้อมของเยาวชนและประชากรวัยแรงงาน (Adult Skills Assessment in Thailand: ASAT) นี้พัฒนาขึ้นโดยธนาคารโลกและกองทุนเพื่อความเสมอภาคทางการศึกษา (กสศ.) และได้รับการสนับสนุนจาก



พันธมิตรทางวิชาการมหาวิทยาลัยธรรมศาสตร์ ทั้งนี้ โครงการสำรวจ ASAT ใช้การประเมิน และวิธีการวิเคราะห์ที่เข้มงวดโดยอาศัยทฤษฎีการตอบสนองของรายการ (item response theory) เพื่อลดข้อผิดพลาดในการประเมินช่องว่างทางทักษะ การวิเคราะห์นี้สามารถใช้เป็น เครื่องมือสำหรับผู้กำหนดนโยบาย นักการศึกษา และนักพัฒนาแรงงานเพื่อวัดขนาดของ ช่องว่างทางทักษะ (skill gaps) และเพื่อชี้ให้เห็นกลุ่มย่อยของเยาวชนและประชากรวัย แรงงานที่ยังขาดทักษะที่ชีวิตที่จะช่วยให้สามารถเติบโตได้ดีในตลาดแรงงานและในสังคม ยิ่งไปกว่านั้น การวิเคราะห์นี้ยังสามารถใช้ในการกระตุ้นกลยุทธ์การตอบสนอง เพื่อใช้ในการ ปรับปรุงระบบการศึกษาและฝึกอบรม ซึ่งรวมถึงการสร้างความเข้มแข็งให้กับกลุ่มที่ เปราะบาง

เนื้อหาหลักสำคัญจากรายงานฉบับนี้:

ประเทศไทยเผชิญกับปัญหาวิกฤตด้านทักษะคล้ายกับหลาย ๆ ประเทศในภูมิภาค นี้ กล่าวคือ มีสัดส่วนที่ใหญ่มากของเยาวชนและประชากรวัยแรงงานที่มีทักษะที่ น้อยกว่าเกณฑ์ (threshold level) กลุ่มคนเหล่านี้ไม่มีความสามารถในการอ่าน หนังสือขั้นพื้นฐานและการคำนวณอย่างง่าย ๆ และไม่แสดงออกว่าจะสามารถมี ส่วนร่วมกับผู้อื่นหรือเปิดกว้างรับแนวคิดใหม่ ๆ จำนวนเกือบสองในสาม (ร้อยละ 64.7) ของเยาวชนและประชากรวัยแรงงานในประเทศไทยมีทักษะที่ต่ำกว่าเกณฑ์ในการรู้หนังสือที่ ต่ำกว่าเกณฑ์ ซึ่งหมายความว่ากลุ่มบุคคลเหล่านี้ไม่สามารถที่จะอ่านและเข้าใจข้อความสั้น เพื่อแก้ปัญหาต่างๆ เช่น การทำตามฉลากยา ในขณะที่จำนวนสามในสี่ (ร้อยละ 74.1) ของ เยาวชนและประชากรวัยแรงงานมีทักษะที่ต่ำกว่าเกณฑ์ด้านดิจิทัลที่ต่ำกว่าเกณฑ์ หมายความว่า กลุ่มบุคคลเหล่านี้ประสบปัญหาในการใช้อุปกรณ์ชี้ตำแหน่ง (pointing device) และ แป้นพิมพ์ (keyboard) บนคอมพิวเตอร์พกพาและไม่สามารถทำงานง่าย ๆ เช่น การค้นหา ราคาที่ถูกต้องของสินค้าจากเว็บไซต์ขายสินค้าออนไลน์ ยิ่งไปกว่านั้น ร้อยละ 30.3 ของ เยาวชนและประชากรวัยแรงงานมีทักษะที่ต่ำกว่าเกณฑ์ด้านวิถีทางอารมณ์และสังคมที่ต่ำกว่าเกณฑ์ ซึ่งหมายความว่า กลุ่มบุคคลเหล่านี้ไม่มีแนวโน้มที่จะคิดริเริ่มเพื่อสังคมหรือมีความ กระตือรือร้นอยากรู้ อยากเห็นและมีจินตนาการ

การที่สัดส่วนที่ใหญ่ของเยาวชนและประชากรวัยแรงงานมีทักษะต่ำกว่าเกณฑ์ในด้านการรู้หนังสือและด้านดิจิทัลนั้น เป็นต้นทุนทางเศรษฐกิจที่ใหญ่มาก โดยมีมูลค่าถึง 3.3 ล้านล้านบาท หรือคิดเป็นร้อยละ 20.1 ของผลิตภัณฑ์มวลรวมประชาชาติ (Gross Domestic Product: GDP) ในปี พ.ศ. 2565 โดยเฉลี่ยแล้ว เยาวชนและประชากรวัยแรงงานซึ่งมีทักษะทุนชีวิตต่ำกว่าเกณฑ์สามารถสร้างผลลัพธ์ในตลาดแรงงานได้น้อยกว่ากลุ่มที่มีทักษะสูงกว่าเกณฑ์ เป็นที่น่าสังเกตว่า กลุ่มที่มีทักษะทุนชีวิตด้านการรู้หนังสือต่ำกว่าเกณฑ์มีรายได้จากการทำงานเฉลี่ยต่อเดือนต่ำกว่ากลุ่มที่มีทักษะสูงกว่าเกณฑ์ถึง 6,324 บาท (หรือประมาณ 179 ดอลลาร์สหรัฐ) ช่องว่างของรายได้ที่เกิดจากการขาดทักษะนี้ถือว่าสูงมาก เนื่องจากประเทศไทยมีค่าเฉลี่ยรายได้ของครัวเรือนอยู่ที่เพียงประมาณ 27,352 บาท ต่อเดือน (หรือ 775 ดอลลาร์สหรัฐ) ทั้งนี้ การคำนวณความสูญเสียทางเศรษฐกิจที่มีมูลค่าสูงถึง 3.3 ล้านล้านบาท หรือคิดเป็น ร้อยละ 20.1 ของ GDP ในปี พ.ศ. 2565 นี้ เป็นการคำนวณเฉพาะจากความสูญเสียที่เกิดขึ้นจากรายได้ต่อเดือนที่ต่ำลงของการที่มีสัดส่วนที่ใหญ่ของกลุ่มเยาวชนและประชากรวัยแรงงานที่มีทักษะต่ำกว่าเกณฑ์ในด้านการรู้หนังสือและด้านดิจิทัล โดยมูลค่าดังกล่าวมีจำนวนสูงกว่างบประมาณภาครัฐ ประจำปี พ.ศ. 2565 (3.1 ล้านล้านบาท)

วิกฤตด้านทักษะนี้กระจุกตัวอยู่ในกลุ่มประชากรวัยแรงงานที่อายุก่อนข้างมาก (กลุ่มบุคคลที่มีอายุตั้งแต่ 40 ปีขึ้นไป) กลุ่มประชากรวัยแรงงานที่อายุน้อย (กลุ่มบุคคลที่มีอายุต่ำกว่า 40 ปี) ที่ไม่จบการศึกษาขั้นสูง และกลุ่มผู้ที่อาศัยอยู่ในชนบทในภาคเหนือและภาคใต้ของประเทศไทย มีการกระจุกตัวอย่างมากของกลุ่มประชากรวัยแรงงานที่มีทักษะทุนชีวิตต่ำกว่าเกณฑ์ ตัวอย่างเช่น ร้อยละ 80 ของประชากรวัยแรงงานที่อายุก่อนข้างมากแสดงทักษะด้านดิจิทัลที่ต่ำกว่าเกณฑ์ และกว่าร้อยละ 60 ของประชากรวัยแรงงานที่อายุน้อยและไม่จบการศึกษาขั้นสูงก็ยังแสดงทักษะในการอ่านหนังสือที่ต่ำกว่า เมื่อเทียบกับร้อยละ 40 ของประชากรวัยแรงงานที่อายุน้อยที่จบการศึกษาขั้นสูงที่มีทักษะต่ำกว่า



นอกจากนั้น สัดส่วนของเยาวชนและประชากรวัยแรงงานในชนบทที่มีแนวโน้มไม่เปิดรับแนวคิดใหม่ๆ ค่อนข้างสูง (ร้อยละ 33.0) เมื่อเปรียบเทียบกับกลุ่มเยาวชนและประชากรวัยแรงงานที่อยู่ในเมือง (ร้อยละ 27.1) ในภาคเหนือ สัดส่วนของเยาวชนและประชากรวัยแรงงานที่มีทักษะการรู้หนังสือต่ำกว่าเกณฑ์อยู่ในระดับที่สูง (ร้อยละ 89.0) ในขณะที่ สัดส่วนของเยาวชนและประชากรวัยแรงงานที่มีทักษะด้านดิจิทัลต่ำกว่าเกณฑ์ในภาคใต้ นั้น สูงมาก (ร้อยละ 83.7)

เป็นเรื่องน่ายินดีที่รัฐบาลไทยแสดงความมุ่งมั่นที่จะจัดการกับวิกฤตด้านทักษะ โดยไม่เพียงแต่จะให้ความสำคัญกับทักษะทุนชีวิตในนโยบายของรัฐบาลเท่านั้น แต่ยังสามารถดำเนินการอย่างชัดเจน เช่น การกำหนดมาตรฐาน และการขับเคลื่อนการใช้เครื่องมือเพื่อช่วยสนับสนุนการเรียนรู้ ความสำคัญของการพัฒนาทักษะทุนชีวิต ปรากฏอย่างเด่นชัดในเอกสารยุทธศาสตร์ของรัฐบาล แผนงาน และกรอบการดำเนินงาน ซึ่งเน้นการมีส่วนร่วมของกระทรวงและหน่วยงานต่างๆ ที่มีหน้าที่ความรับผิดชอบในการสนับสนุนการศึกษาและฝึกอบรมในทุกๆ ระดับ ยิ่งไปกว่านั้น รัฐบาลได้เริ่มแปลเปลี่ยนเจตนารมณ์ที่ปรากฏในเอกสารไปสู่การปฏิบัติจริง โดยจัดทำมาตรฐานการเรียนรู้ทักษะทุนชีวิตสำหรับแต่ละระดับการศึกษาและฝึกอบรม รวมถึงมีการกำหนดคุณสมบัติมาตรฐานของอาชีพและวิชาชีพเพื่อใช้เป็นแนวทางในการพัฒนาทักษะให้กับสถาบันฝึกอบรมและผู้เรียนเพื่อให้สามารถตอบสนองความต้องการของตลาดแรงงานและสังคม นอกจากนี้ รัฐบาลยังได้จัดเตรียมเครื่องมือเพื่อส่งเสริมการพัฒนาทักษะของผู้เรียน รวมไปถึงหลักสูตรฐานสมรรถนะและเครื่องมือสำหรับการเรียนการสอนที่เกี่ยวข้อง นอกเหนือไปจากนี้ ยังมีการให้สิทธิประโยชน์ทางภาษีเพื่อกระตุ้นให้นายจ้างเพิ่มการลงทุนในกิจกรรมการฝึกอบรมให้แก่พนักงานของตน

รายงานฉบับนี้ได้นำเสนอข้อเสนอแนะ 5 ข้อ สำหรับรัฐบาลไทยที่จะช่วยพัฒนาศักยภาพของระบบการศึกษาและการฝึกอบรมเพื่อให้สามารถส่งเสริมการพัฒนาทักษะทุนชีวิตได้อย่างมีประสิทธิภาพ ครอบคลุม และยั่งยืน ประเทศไทยยังเผชิญกับวิกฤตด้านทักษะทุนชีวิต แม้ว่าจะมีเจตนารมณ์ของนโยบายที่เข้มแข็งและรัฐบาลไทยก็ได้ลงมือดำเนินการอย่างเป็นรูปธรรมไปแล้วในหลาย ๆ ด้าน ข้อเสนอแนะเหล่านี้จะช่วยลดจากการ

ดำเนินการในปัจจุบัน และช่วยลดช่องว่างทางทักษะ โดยเฉพาะอย่างยิ่ง สำหรับกลุ่มที่เปราะบางที่สุดในสังคมไทย

1. พัฒนาแนวทางเชิงกลยุทธ์เพื่อให้ นักการศึกษาและนักพัฒนาแรงงาน เข้าใจและสามารถตอบสนองต่อวิกฤตด้านทักษะได้ดียิ่งขึ้น โดย แสดง ลักษณะของช่องว่างทางทักษะ (skill gap) จากการวินิจฉัยด้านอุปทานของ ทักษะ (skill supply) จัดเตรียมและเผยแพร่โปรแกรมที่มีผลลัพธ์เชิงประจักษ์ (evidence-based programs) จัดทำกรอบอ้างอิงโดยใช้มาตรฐานการเรียนรู้ ที่มีรายละเอียดและมีความสอดคล้องกันในแต่ละระดับพัฒนาการและ โครงสร้างของทักษะทุนชีวิต เพื่อให้ผู้มีส่วนได้ส่วนเสียทุกคนสามารถนำไป ใช้ประโยชน์ได้

2. พัฒนาประสิทธิภาพและความครอบคลุมของการส่งมอบการเรียนรู้ แบบกระจายอำนาจ โดยจัดตั้งหน่วยประสานงานในระดับจังหวัด เพื่อดำเนิน การส่งเสริมทักษะทุนชีวิต มีการให้การรับรองการลงทุนที่เพียงพอสำหรับการ พัฒนาเด็กปฐมวัย และการใช้ประโยชน์จากจุดแข็งของภาคเอกชน

3. ดำเนินการใช้เครื่องมือนวัตกรรมเพื่อช่วยพัฒนาการสอนและการเรียนรู้ โดยขับเคลื่อนเครื่องมือสำหรับการสังเกตการณ์ห้องเรียนเพื่อเพิ่มความ สามารถในการสอนของครูในชั้นเรียน และริเริ่มให้มีการทำบัญชีการเรียนรู้ สำหรับแต่ละบุคคล (individual learning accounts : ILA) เพื่อให้กลุ่มที่ เปราะบาง สามารถเพิ่มพูนทักษะเดิมที่มีอยู่แล้ว (upskill) และสร้างทักษะใหม่ (reskill) โดยไม่คำนึงสถานะการจ้างงาน

4. เพิ่มประสิทธิภาพการรับรองคุณภาพ โดยรับรองให้บุคลากรครู มีการ ฝึกฝนเพื่อให้มีความสามารถในการบ่มเพาะและพัฒนาทักษะทุนชีวิตของ ผู้เรียนผ่านโปรแกรมพัฒนาวิชาชีพครู และกำหนดให้มีการพัฒนาความ สามารถอย่างต่อเนื่อง เพื่อเป็นส่วนหนึ่งของขั้นตอนการต่ออายุใบอนุญาต ประกอบวิชาชีพครู



5. ใช้ประโยชน์จากพลังของการรณรงค์เผยแพร่ข้อมูล โดยเลือกบุคคลที่เหมาะสม (เช่น ผู้แทนจากในท้องถิ่น และผู้เชี่ยวชาญ) เพื่อสื่อสารข้อมูลที่เหมาะสมและสัมพันธ์กันกับกลุ่มเป้าหมาย (เช่น ผลประโยชน์ทางรายได้ที่ส่งผลมาจากการพัฒนาทักษะทุนชีวิตด้านการรู้หนังสือ ดิจิทัล และทักษะทางอารมณ์และสังคม)

การปฏิรูปอย่างเป็นระบบนี้มีความสอดคล้องกับกรอบนโยบายด้านการศึกษาและฝึกอบรมของประเทศไทยที่มุ่งให้ความสำคัญกับ (ก) การพัฒนาทักษะสำหรับศตวรรษที่ 21 (ข) การใช้แนวทางผู้เรียนเป็นศูนย์กลาง (learner-centric) (ค) การใช้ประโยชน์จากพลังของครูและผู้สอนที่มีความสามารถ (ง) การใช้กิจกรรมการเรียนรู้ที่เน้นผลลัพธ์เชิงประจักษ์ (competence-based) และตามความต้องการ (demand-driven) ทั้งนี้ แนวทางในการปฏิรูปนี้จะช่วยเป็นบันไดไปสู่เป้าหมายสำคัญที่รัฐบาลชุดใหม่ได้เสนอไว้ (เช่น การเตรียมเยาวชนและประชากรวัยแรงงานให้สามารถผลักดันพลังสร้างสรรค์ (soft-power) ในประเทศไทย) ให้เป็นรูปธรรม เต็มที่ ซึ่งจะส่งผลประโยชน์ด้านเศรษฐกิจสังคมให้กับผู้คนอย่างกว้างขวางในระยะยาว ประเทศไทยยังสามารถพัฒนาต่อจากความพยายามในการปฏิรูปนี้เพื่อสร้างระบบนิเวศการศึกษาและฝึกอบรมให้เข้มแข็ง ยืดหยุ่น และยั่งยืน ซึ่งเป็นหนทางไปสู่การพัฒนาระบบนิเวศที่จำเป็นต้องมีการสร้างสังคมแห่งการเรียนรู้ (establishing a learning society) สังคมที่ทุกคนมีโอกาสที่จะพัฒนาความสามารถและสร้างทักษะใหม่อย่างต่อเนื่องตลอดทุกช่วงชีวิต ในสังคมแห่งการเรียนรู้ ทุกคนมีความสนใจอย่างแรงกล้าและถูกกระตุ้นให้เรียนรู้ซึ่งกันและกัน ทั้งนี้ สังคมแห่งการเรียนรู้ถือเป็นส่วนหนึ่งของระบบนิเวศทางเศรษฐกิจและสังคมอย่างกว้าง ที่จะช่วยรับรองได้ว่ามีทักษะที่จำเป็นสำหรับการพัฒนาบุคคลและสังคมให้ก้าวหน้า

การสร้างสังคมแห่งการเรียนรู้ไม่สามารถจะทำได้ภายในหนึ่งวัน การพัฒนานี้จะต้องเกิดจากการสะสมและความร่วมมือกันของหลายภาคส่วน โดยเฉพาะผู้กำหนดนโยบาย สถาบันการศึกษาและฝึกอบรม นายจ้าง และผู้เรียน แนวทางในอนาคตสำหรับรัฐบาลไทยคือ การจัดทำ **"สัญญาประชาคมสู่สังคมแห่งการเรียนรู้ (social pact towards a learning society)"** เพื่อให้สามารถใช้เป็นพื้นฐานสร้างสังคมแห่งการเรียนรู้ โดยสัญญาประชาคมนี้

จะช่วยนำผู้ที่มีส่วนได้ส่วนเสียทุกคนให้เข้ามาร่วมมือกันประสานความพยายามผ่านจิตวิญญาณของการแบ่งปันความรับผิดชอบต่องานที่ได้รับมอบหมาย (responsibility) และความรับผิดชอบต่อผลของการกระทำ (accountability) โดยก้าวแรก คือ การร่วมกันสร้างวิสัยทัศน์ร่วม (shared vision) ความมุ่งมั่นที่จะลงมือดำเนินการของผู้ที่มีส่วนได้ส่วนเสีย ดัชนีชี้วัดความสำเร็จเพื่อติดตามความก้าวหน้า และการรายงานผลต่อสาธารณะ

ประเทศไทยอยู่ในช่วงฟื้นตัวจากผลของภัยพิบัติที่เกิดขึ้นในช่วงเวลาของโควิด-19 จึงเต็มไปด้วยความกระตือรือร้นที่จะเติบโตและเจริญรุ่งเรือง รัฐบาลกำลังใช้พลังจากนโยบายและทรัพยากรที่มีเพื่อจะยกระดับประเทศให้พ้นจากกับดักประเทศรายได้ปานกลาง (middle-income trap) แน่ใจว่าการพัฒนาเด็ก เยาวชน และประชากรวัยแรงงานให้มีทักษะคุณภาพชีวิตที่หลากหลายจะเป็นพลังสำคัญที่ช่วยผลักดันให้ประเทศก้าวไปข้างหน้าได้อย่างยั่งยืน



บทที่ 1

โอกาส และ ความท้าทาย



บทที่ 1:

โอกาส และความท้าทาย

ส่วนนี้กล่าวถึงบริบทในประเทศไทยที่ให้ความสำคัญกับการเตรียมพลเมืองด้วยทักษะ
ทุนชีวิตที่สมดุล โดยกล่าวถึงการพัฒนที่เกิดขึ้นล่าสุดจำนวนมากในประเทศ รวมถึง
ความคิดริเริ่ม ที่มีความทะเยอทะยานและมีชื่อเสียง ที่สามารถขับเคลื่อนการพัฒนาเศรษฐกิจ
และสังคม ตลอดจนประสบการณ์ที่ท้าทายซึ่งประเทศไทยยังคงต้องเผชิญ (รูปที่ 1) ส่วนนี้
ยังกล่าวถึงแนวคิดของทักษะทุนชีวิต เพื่อแสดงให้เห็นว่าทักษะเหล่านี้สามารถช่วยให้
ประเทศไทยใช้ประโยชน์จากโอกาสและเผชิญกับความท้าทายในศตวรรษที่ 21 ได้อย่างไร

รูปที่ 1: ปัจจัยเชิงบริบทที่ก่อให้เกิดความสำคัญของทักษะทุนชีวิต

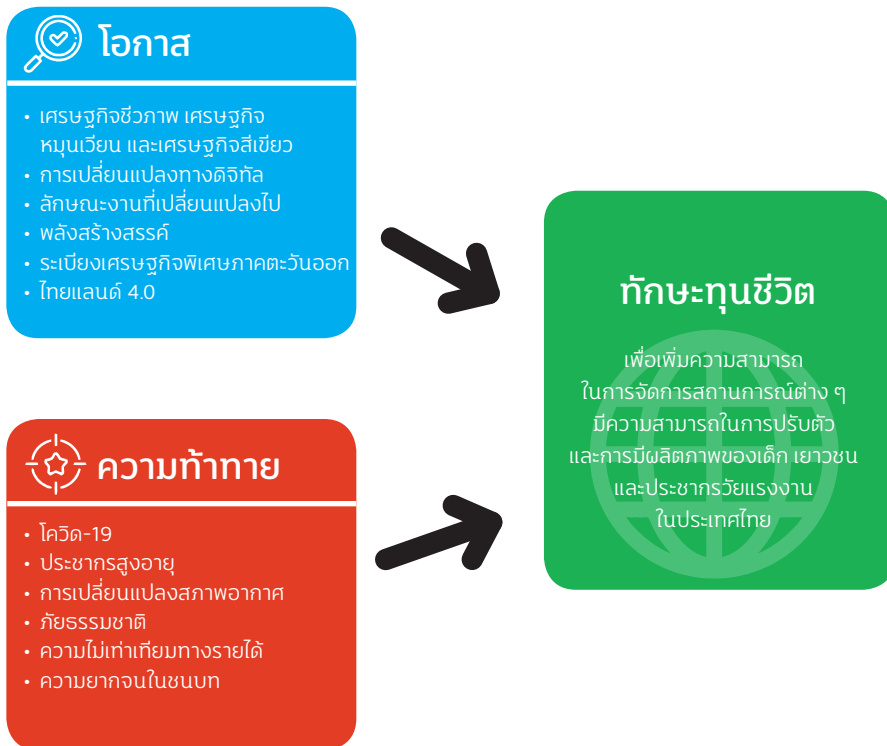

ที่มา: Cartwright, Miyamoto และ El Wazzi



โอกาสที่ประเทศไทยจะเจริญรุ่งเรืองในศตวรรษที่ 21

ความคิดริเริ่มและแนวโน้มการเปลี่ยนแปลงจำนวนมากกำลังสร้างหน้าต่างแห่งโอกาสที่น่าสนใจสำหรับรัฐบาลไทยในการสร้างความก้าวหน้าที่สำคัญเพื่อส่งเสริมผลิตภาพแรงงาน นวัตกรรม และการเติบโต

เศรษฐกิจชีวภาพ เศรษฐกิจหมุนเวียน และเศรษฐกิจสีเขียว (Bio-Circular-Green Economy: BCG): โครงการริเริ่มที่โดดเด่นอีกโครงการหนึ่งของรัฐบาลไทยคือ BCG โมเดล BCG (2564 - 2569) เป็นกลยุทธ์ในการใช้เทคโนโลยีและนวัตกรรมเพื่อเปลี่ยนประเทศไทยให้เป็นเศรษฐกิจที่มีมูลค่าและขับเคลื่อนด้วยนวัตกรรม โมเดลนี้ใช้ประโยชน์จากความอุดมสมบูรณ์ของประเทศไทยในด้านความหลากหลายทางธรรมชาติและวัฒนธรรม ภูมิศาสตร์ และกิจกรรมทางการเกษตร ส่งเสริมอุตสาหกรรมสีเขียวโดยเฉพาะ ได้แก่ การเกษตรและอาหาร (กระจายและย้ายจากสินค้ามูลค่าต่ำไปสู่สินค้าพรีเมียมที่มีมูลค่าเพิ่ม) สุขภาพและความเป็นอยู่ที่ดี (กลายเป็นศูนย์กลางของบริการด้านสุขภาพและการวิจัยทางคลินิก) อุตสาหกรรมพลังงานชีวภาพ วัสดุชีวภาพ และเคมีชีวภาพ (บรรลุความมั่นคงด้านพลังงาน) และการท่องเที่ยวและเศรษฐกิจสร้างสรรค์ (พัฒนาการท่องเที่ยวอย่างยั่งยืน และอนุรักษ์สิ่งแวดล้อม) (สถานเอกอัครราชทูตไทย 2565ก) แบบจำลอง BCG สอดคล้องกับเป้าหมายการพัฒนาที่ยั่งยืนของสหประชาชาติ (Sustainable Development Goals: SDGs) และมีเป้าหมายเพื่อสร้างรายได้ที่เพียงพอให้กับประชาชน โดยเฉพาะในภาคเกษตรกรรม เพื่อก้าวข้ามกับดักรายได้ปานกลาง ด้วยโมเดล BCG วิทยาศาสตร์ เทคโนโลยี และนวัตกรรมที่ล้ำสมัย (เช่น เครือข่ายสัญญาณ 5G การลดคาร์บอน ปัญญาประดิษฐ์ [AI] และการประมวลผลประสิทธิภาพสูง) จะถูกนำมาใช้เพื่อเพิ่มขีดความสามารถในการแข่งขัน และขีดความสามารถในอุตสาหกรรมเป้าหมายที่สำคัญ (สถานเอกอัครราชทูตไทย 2565ก)

การเปลี่ยนแปลงทางดิจิทัล: นวัตกรรมล้ำสมัยและความก้าวหน้าทางเทคโนโลยีนำเสนอโอกาสเปลี่ยนแปลงและเพิ่มประสิทธิภาพสำหรับรัฐบาลในการจัดลำดับความสำคัญเชิงกลยุทธ์ นวัตกรรมทางเทคโนโลยีที่พัฒนาอย่างรวดเร็วซึ่งเป็นรากฐานของการปฏิวัติอุตสาหกรรมครั้งที่สี่ (เช่น ข้อมูลขนาดใหญ่ อินเทอร์เน็ตในทุกสิ่ง (IoT) AI วิทยาการหุ่นยนต์ และการแปลงเป็นดิจิทัล) กำลังเปลี่ยนแปลงวิธีการทำงาน เรียนรู้ และจัดการชีวิตประจำวัน

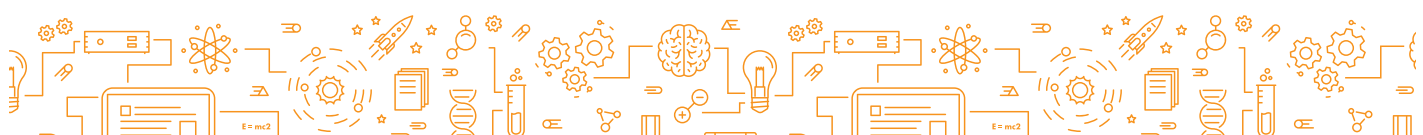

ของแต่ละคน (McGinnis, 2566) ตัวอย่างหนึ่งล่าสุดคือ ChatGPT ซึ่งเป็นแชทบอทที่ใช้ AI เพื่อสร้างภาษาที่เหมือนมนุษย์เพื่อตอบสนองต่ออินพุตของผู้ใช้¹ รายงานฉบับหนึ่งประเมินว่าประมาณ ร้อยละ 80 ของแรงงานในสหรัฐฯ อาจมีงานอย่างน้อย ร้อยละ 10 ได้รับผลกระทบจากการนำโมเดลภาษาขนาดใหญ่ (Large Language Model: LLM) มาใช้ เช่น ChatGPT ในขณะที่พนักงานประมาณ ร้อยละ 19 อาจเห็นอย่างน้อย ร้อยละ 50 ของงานของตนได้รับผลกระทบ (Eloundou et. al., 2566) พนักงานจึงต้องพัฒนาทักษะอย่างเร่งด่วนในการจัดการและใช้ประโยชน์จากการเปลี่ยนแปลงทางดิจิทัล เพื่อที่จะแข่งขันและประสบความสำเร็จในศตวรรษที่ 21

ลักษณะงานที่เปลี่ยนแปลงไป: ผลกระทบของเทคโนโลยีต่อตลาดแรงงานมีความความก้าวหน้าทางเทคโนโลยีนำมาซึ่งโอกาสสำหรับนวัตกรรมและปูทางไปสู่การสร้างงานรูปแบบธุรกิจ และวิธีการใหม่ในการผลิตและการสนับสนุนสินค้าและบริการ เทคโนโลยีกำลังกำหนดนิยามใหม่และเปลี่ยนรูปแบบวิธีการทำงานของผู้คนและทักษะที่นายจ้างแสวงหาได้เร็วกว่าที่เคยเป็นมา (ธนาคารโลก, 2561) ระบบอัตโนมัติของการผลิตส่งผลให้ความต้องการในอาชีพประจำลดลง ในขณะที่อาชีพที่ต้องใช้ชุดทักษะที่ไม่ใช่งานประจำที่แตกต่างกัน เช่น ทักษะการวิเคราะห์และความสัมพันธ์ระหว่างบุคคลกำลังเพิ่มสูงขึ้น (Winthrop and McGivney, 2559) เนื่องจากอัตราการยอมรับเทคโนโลยีคาดว่าจะเพิ่มขึ้นอย่างต่อเนื่อง โดยล่าสุดขับเคลื่อนโดย AI เชิงสร้างสรรค์ เช่น ChatGPT จึงขยายชุดทักษะและความสามารถที่เทคโนโลยีสามารถทำได้ (Winthrop and McGivney, 2559) แม้ว่าสิ่งนี้จะสร้างโอกาสที่สำคัญ แต่ก็สามารถนำไปสู่การหยุดชะงักของตลาดแรงงานได้เช่นกัน World Economic Forum (WEF) แนะนำว่า 85 ล้านตำแหน่งงานทั่วโลกอาจถูกแทนที่ด้วยการเปลี่ยนแปลงของการแบ่งงานระหว่างมนุษย์และเครื่องจักร ในขณะที่ 97 ล้านบทบาทใหม่อาจเกิดขึ้นซึ่งปรับให้เข้ากับการแบ่งงานใหม่มากขึ้นระหว่างมนุษย์ เครื่องจักร และอัลกอริทึม (WEF, 2563)² การเปลี่ยนแปลงด้านอาชีพที่ขับเคลื่อนด้วยเทคโนโลยีจึงนำไปสู่การเปลี่ยนแปลงเชิงโครงสร้างระยะยาวในงาน งาน และทักษะที่จำเป็นในตลาดแรงงาน

¹ ChatGPT เป็นรูปแบบหนึ่งของ Large Language Model (LLM) ที่มีความสามารถในการฝึกฝนตัวเองตามตัวอย่างจำนวนมากจากอินเทอร์เน็ตเพื่อเขียนอีเมล เรียงความ และรหัสโดยอัตโนมัติ

² ทักษะ 10 อันดับแรกที่นายจ้างต้องการในปี 2568 ได้แก่ การคิดเชิงวิพากษ์และการวิเคราะห์ ตลอดจนการแก้ปัญหา และทักษะในการจัดการตนเอง เช่น การเรียนรู้อย่างกระตือรือร้น ความยืดหยุ่น ความอดทนต่อความเครียด และความยืดหยุ่น รายงานยังระบุด้วยว่า ร้อยละ 50 ของบุคลากรจะต้องได้รับทักษะใหม่ภายในปี 2568 (WEF, 2563)



พลังสร้างสรรค์ (Soft power): พลังสร้างสรรค์ หมายถึง ความสามารถในการสร้างอิทธิพลกับผู้อื่นด้วยคุณค่าทางวัฒนธรรมและสังคม ที่สามารถสร้างแรงบันดาลใจให้ผู้อื่นทำตาม ในประเทศไทย พลังสร้างสรรค์มักจะเกี่ยวพันกับเอกลักษณ์อาหารไทย เครื่องแต่งกาย มวยไทย และงานเทศกาล เช่น ประเพณีสงกรานต์ โดยองค์ประกอบต่าง ๆ เหล่านี้ถูกสื่อสารจากหลากหลายที่มา รวมถึง การท่องเที่ยว สื่อ สถานที่ และอินฟลูเอนเซอร์ แนวความคิดนี้เริ่มที่จะได้รับความสนใจอย่างมากในประเทศไทยในปี พ.ศ. 2565 โดยเฉพาะอย่างยิ่ง ในช่วงการเลือกตั้งปี พ.ศ. 2566 เมื่อบมองไปข้างหน้า อุตสาหกรรมหลักที่จะผลักดันพลังสร้างสรรค์สู่สากล จะรวมถึง ภาพยนตร์ ศิลปะ วรรณกรรม ศิลปะการทำอาหาร เทศกาลดนตรี การท่องเที่ยว การกีฬา และการออกแบบสร้างสรรค์ ประเทศไทยกำลังมองหาเยาวชนและประชากรวัยแรงงานที่จะสามารถผลักดันพลังสร้างสรรค์ให้กำเนิดขึ้น และเผยแพร่ออกไป จึงเป็นสิ่งจำเป็นที่ผู้คนจะต้องชื่นชมกับคุณค่าของท้องถิ่น มีใจเปิดรับสิ่งใหม่ๆ นวัตกรรม และมีความสามารถในการสื่อสาร นโยบายพลังสร้างสรรค์ของไทยจะถูกผลักดันโดยการปฏิรูปการศึกษาที่เน้นการฝึกอบรมเพื่อสร้างทักษะใหม่ (reskill) และเพิ่มพูนทักษะเดิมที่มีอยู่แล้ว (upskill) ทั้งนี้ นโยบาย 1 ครอบคลุม 1 พลังสร้างสรรค์นั้น เป็นนโยบายที่มีความทะเยอทะยานมากที่จะผลักดันให้เกิดการเปลี่ยนแปลงทักษะของคนไทย 20 ล้านคน โดยมีเป้าหมายที่จะสร้างงาน 20 ล้านงาน และสร้างรายได้ขั้นต่ำ 4 ล้านล้านบาทต่อปี³

ระเบียงเศรษฐกิจพิเศษภาคตะวันออก (Eastern Economic Corridor: EEC):

ในเดือนกุมภาพันธ์ 2561 รัฐสภาไทยได้อนุมัติพระราชบัญญัติเขตเศรษฐกิจพิเศษภาคตะวันออก เพื่อรองรับวัตถุประสงค์ที่กำหนดไว้ใน ไทยแลนด์ 4.0 ระเบียงเศรษฐกิจภาคตะวันออก (EEC) เป็นแผนพัฒนาเศรษฐกิจระยะยาวโดยมีจุดมุ่งหมายเพื่อขับเคลื่อนประเทศไทยในฐานะขุมพลังการผลิตทางอุตสาหกรรมและยกระดับการบูรณาการทางเศรษฐกิจทั่วภูมิภาคเอเชียตะวันออกเฉียงใต้ แผนกำหนดเป้าหมายพื้นที่ชายฝั่งทะเลตะวันออก ครอบคลุม 3 จังหวัด ได้แก่ ระยอง ชลบุรี และฉะเชิงเทรา EEC จะพัฒนาจังหวัดเหล่านี้ให้เป็นศูนย์กลางการผลิตและบริการทางเทคโนโลยีโดยใช้ประโยชน์จากการเชื่อมโยงไปยังประเทศในอาเซียน (สมาคมประชาชาติแห่งเอเชียตะวันออกเฉียงใต้) EEC จะใช้ประโยชน์จากเทคโนโลยีและโครงสร้างพื้นฐานล่าสุด และจะส่งเสริมการลงทุนด้านการลดคาร์บอน สุขภาพและความเป็นอยู่ที่ดี

³ <https://thainews.prd.go.th/th/news/detail/TCATG231005161549134>

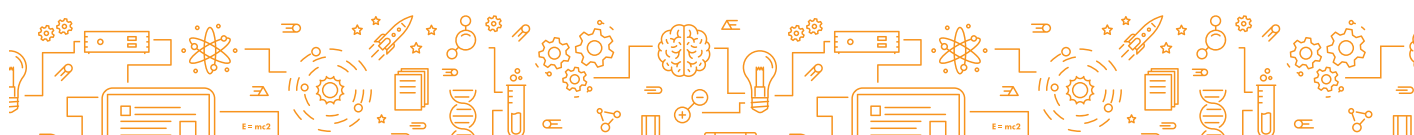

โดยเน้นเป็นพิเศษที่ 12 อุตสาหกรรม "S-curve" ซึ่งรวมถึงยานยนต์ยุคหน้า เทคโนโลยีชีวภาพ AI วิทยาการหุ่นยนต์ ระบบอัตโนมัติ การบินและอวกาศ การศึกษา และการพัฒนาทรัพยากรมนุษย์ เนื่องจาก EEC มีเป้าหมายเพื่อสนับสนุนการเปลี่ยนแปลงทางอุตสาหกรรมของประเทศ จึงมีการลงทุนจำนวนมากเพื่อสร้างถนน รถไฟ การขนส่งและการบินที่กว้างขวาง รวมถึงโครงสร้างพื้นฐานด้านดิจิทัลเพื่อส่งเสริมการผลิตและนวัตกรรม (สถานเอกอัครราชทูตไทย 2564b) รัฐบาลไทยกำลังส่งเสริมให้ EEC เป็นเครื่องมือในการเติบโตสำหรับคนรุ่นอนาคต และกำลังเสนอสิ่งจูงใจในการลงทุน เช่น การลดหย่อนภาษีเงินได้ ลดอัตราภาษีเงินได้นิติบุคคล และสิทธิประโยชน์อื่น ๆ สำหรับบริษัทต่างชาติในการจัดตั้ง⁴

ไทยแลนด์ 4.0: ในปี 2561 รัฐบาลของประเทศไทยได้เปิดตัว ไทยแลนด์ 4.0⁵ ซึ่งเป็นแผนการเปลี่ยนแปลงระยะยาวที่มีความทะเยอทะยานในการเคลื่อนไหวเพื่อขับเคลื่อนการพัฒนาเศรษฐกิจของประเทศไปข้างหน้า สร้างเศรษฐกิจล้ำสมัยและสังคมแห่งคุณค่าที่ขับเคลื่อนด้วยนวัตกรรม เทคโนโลยี และโครงสร้างพื้นฐานขั้นสูง แผนดังกล่าวมุ่งเน้นไปที่ 10 อุตสาหกรรม⁶ หรือกลุ่มธุรกิจ และพยายามนำการเติบโตทางเศรษฐกิจในระยะยาวให้มั่นคงที่ร้อยละ 5-6 ในขณะที่กระจายผลประโยชน์จากการเติบโตอย่างเท่าเทียมมากขึ้น (สถานเอกอัครราชทูตไทย 2560) แบบแผนทางเศรษฐกิจนี้เน้นย้ำถึงความมุ่งมั่นของประเทศไทยในการเพิ่มผลิตภาพ ประสิทธิภาพ และคุณภาพชีวิตของประชาชน และเน้นนโยบาย 6 ด้านที่การลงทุนจะเป็นศูนย์กลาง ได้แก่ ความสามารถในการแข่งขัน ทุนมนุษย์ ความเสมอภาคทางสังคม การพัฒนาที่ยั่งยืน ความมั่นคงของชาติ และการปรับสมดุลภาครัฐ เสาหลักทุนมนุษย์เน้นย้ำถึงความมุ่งมั่นของรัฐบาลในการลงทุนในความสามารถที่หลากหลายและคุณค่าทางสังคม รวมถึงทักษะทางความคิด สังคม และอารมณ์ รัฐบาลยังส่งเสริมการค้าและนวัตกรรมที่เพิ่มขึ้นด้วยการกระชับความร่วมมือกับประเทศสมาชิกอาเซียน

⁴ ในไตรมาสที่ 1 ปี พ.ศ. 2564 EEC ดึงดูดการลงทุน 117 โครงการ มูลค่ารวม 64400 ล้านบาท เพิ่มขึ้น ร้อยละ 39 จากช่วงเดียวกันของปี พ.ศ. 2563 (<https://www.kap.co.th/thought-leadership/investing-ในอนาคต-ประเทศไทย-ระเบียงเศรษฐกิจภาคตะวันออก-EEC/>)

⁵ ไทยแลนด์ 4.0 เน้นไปที่สี่ลำดับความสำคัญ: ความเจริญทางเศรษฐกิจ ความเป็นอยู่ที่ดีทางสังคม การเพิ่มคุณค่าความเป็นมนุษย์ และการปกป้องสิ่งแวดล้อม

⁶ กลุ่มแรกประกอบไปด้วย 5 อุตสาหกรรม ได้แก่ เทคโนโลยียานยนต์ยุคใหม่ อิเล็กทรอนิกส์อัจฉริยะ ความมั่นคง การท่องเที่ยวเชิงการแพทย์และสุขภาพ การเกษตรและเทคโนโลยีชีวภาพ และอาหารสำหรับอนาคต เรียกว่า 5 อุตสาหกรรม "S-curve" ในขณะที่อีก 5 กลุ่ม ได้แก่ การผลิตหุ่นยนต์ บริการทางการแพทย์และนวัตกรรม การบินและโลจิสติกส์ เชื้อเพลิงชีวภาพและเคมีชีวภาพ และอุตสาหกรรมดิจิทัล ถูกเรียกว่าอุตสาหกรรม "new S-curve"



อะไรคือความท้าทายของประเทศไทยในศตวรรษที่ 21?

แม้ว่าโอกาสดังกล่าวจะเป็นความหวังที่สำคัญสำหรับประเทศไทยที่จะเจริญรุ่งเรือง แต่เยาวชนและประชากรวัยแรงงานยังคงต้องรับมือความท้าทายอีกหลายประการ

โควิด-19: วิกฤต โควิด-19 ทั่วโลกทำให้เกิดผลกระทบร้ายแรงทั่วโลก การแพร่ระบาดที่คาดเดาไม่ได้และมีขนาดกว้างขวางนำมาซึ่งความท้าทายที่ไม่เคยเกิดขึ้นมาก่อนต่อเศรษฐกิจโลก มาตรการล็อกดาวน์และมาตรการเว้นระยะห่างทางสังคมเปลี่ยนวิถีดำเนินธุรกิจอย่างมีนัยสำคัญ สร้างแนวโน้มที่ไม่แน่นอนสำหรับตลาดแรงงานและเร่งให้ลักษณะงานเปลี่ยนแปลงไป (WEF, 2563)⁷ เมื่อธุรกิจจำนวนมากเปลี่ยนไปทำงานจากระยะไกลเพื่อความยืดหยุ่นที่มากขึ้น ความต้องการความก้าวหน้าทางเทคโนโลยี ระบบอัตโนมัติ และการเปลี่ยนผ่านสู่ดิจิทัลก็เพิ่มขึ้น ซึ่งเป็นแนวโน้มที่แลดูจะเพิ่มมากขึ้นเมื่อมีบริษัทจำนวนมากขึ้นลงทุนในเทคโนโลยีเพื่อเตรียมพร้อมสำหรับวิกฤตในอนาคต ประชากรทั้งหมด รวมถึงเด็ก เยาวชน และประชากรวัยแรงงาน ได้รับผลกระทบ ไม่เพียงในแง่ของผลกระทบด้านสุขภาพกายที่ร้ายแรงเท่านั้น แต่ยังรวมถึงสุขภาพจิตอีกด้วย⁸ ในประเทศไทยวิกฤตการณ์โควิด-19 นำไปสู่การขาดแคลนตลาดแรงงานในภาคส่วนต่างๆ ในภาคเกษตรกรรม แรงงานข้ามชาติจำนวนมากออกจากประเทศไทยในช่วงที่เกิดโรคระบาด (Vandeweyer et al., 2563) ภาคการท่องเที่ยวและการบริการก็ได้รับผลกระทบอย่างหนักจากโรคระบาดเช่นกัน ด้วยการลดค่าจ้างและชั่วโมงการทำงานลงอย่างมาก (ILO, 2564) ส่งผลให้กิจกรรมทางเศรษฐกิจหดตัวลงอย่างมาก โดยผลิตภัณฑ์มวลรวมภายในประเทศ (GDP) ลดลงร้อยละ 6.1 ในปี พ.ศ. 2563 (Kaendera and Leigh, 2564) มีการประเมินว่าประเทศไทยสูญเสียรายได้ประชาชาติกว่า 2.2 ล้านล้านบาทในปี พ.ศ. 2563 (เซ็นสุซสวัสดิ์, 2565)

⁷ <https://www.weforum.org/agenda/2020/10/covid-19-accelerated-the-future-of-jobs-here-s-how-to-protect-workers-9edb26584d>

⁸ การเปลี่ยนแปลงอย่างมากในสภาพแวดล้อมทางสังคมและทางกายภาพของผู้คนนำไปสู่ปัญหาต่างๆ เช่น ความโดดเดี่ยว การพลัดพรากจากบุคคลอันเป็นที่รัก และความไม่แน่นอน ซึ่งอาจเชื่อมโยงกับภาวะสุขภาพจิตที่แย่ลง (Yao Chen and Xu 2563 อ้างถึงใน Javed et al., 2563)

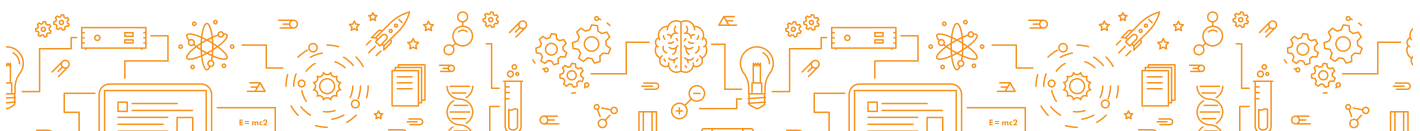

ประชากรสูงอายุ: ในปี 2564 ประเทศไทยได้รับการจัดอันดับให้เป็นประเทศที่มีประชากรสูงอายุเพิ่มขึ้นอย่างรวดเร็วเป็นอันดับสามของโลก โดยมีประมาณร้อยละ 20 ของประชากร (ประมาณ 13 ล้านคน) ที่มีอายุ 60 ปีขึ้นไป (Lorthanavanich et al., 2563) สำหรับคนวัยทำงานทุก ๆ 100 คน จะมีคนอายุ 65 ปีขึ้นไปเจ็ดคนในปี 2523 เทียบกับจำนวนที่มากกว่าสองเท่าในปี 2558 (UN 2562 อ้างใน Vandeweyer et al., 2563) สัดส่วนของประชากรที่มีอายุ 65 ปีขึ้นไปคาดว่าจะสูงถึงประมาณร้อยละ 51.1 ในปี 2593 (UN 2562 Vandeweyer et al., 2563) ในขณะเดียวกัน ส่วนแบ่งของประชากรวัยทำงานคาดว่าจะลดลงจากร้อยละ 71 ในปี 2563 เป็นร้อยละ 56 ในปี 2603 (ธนาคารโลก, 2564) แนวโน้มเหล่านี้อาจส่งผลในทางลบต่อการเติบโตทางเศรษฐกิจ นำไปสู่การลดลงของการเติบโตของรายได้ต่อหัว และการลดอัตราการมีส่วนร่วมของกำลังแรงงานโดยรวมประมาณ ร้อยละ 5 ระหว่างปี 2563 ถึง 2603 และการลดขนาดของ กำลังแรงงาน 14.4 ล้านคน (ธนาคารโลก, 2564) ดังนั้นจึงมีความจำเป็นที่จะต้องเพิ่มผลิตภาพของแรงงานไทย โดยเฉพาะอย่างยิ่งแรงงานที่มีทักษะและคุณสมบัติต่ำ และเพื่อดึงดูดและฝึกอบรมประชากรวัยหนุ่มสาวและวัยประชากรวัยแรงงานที่ไม่ได้ใช้งานในตลาดแรงงานให้มากขึ้น

ความยากจนในชนบท: ประเทศไทยมีความก้าวหน้าอย่างน่าทึ่งในการลดความยากจนจากร้อยละ 58 ในปี 2533 เป็นร้อยละ 6.8 ในปี 2563 โดยได้แรงหนุนจากอัตราการเติบโตที่สูงและการเปลี่ยนแปลงโครงสร้าง (ธนาคารโลก, 2565) อย่างไรก็ตาม การลดความยากจนของประเทศไทยชะลอตัวตั้งแต่ปี 2558 เป็นต้นไป โดยความยากจนจะเพิ่มขึ้นในปี 2559 2561 และ 2563 (ธนาคารโลก, 2565) ความยากจนในประเทศไทยส่วนใหญ่กระจุกตัวอยู่ในชนบท คนจนร้อยละ 79 ยังคงอยู่ในพื้นที่ชนบทและส่วนใหญ่อยู่ในครัวเรือนเกษตรกรรม (ธนาคารโลก, 2565) อัตราความยากจนในปี 2563 ในพื้นที่ชนบทสูงกว่าในเขตเมืองถึงร้อยละ 3 และมีคนจนในชนบทมากกว่าคนจนในเมืองเกือบ 2.3 ล้านคน (ธนาคารโลก, 2565) การกระจายความยากจนไม่สม่ำเสมอตามภูมิภาค โดยอัตราความยากจนในภาคใต้และภาคตะวันออกเฉียงเหนือสูงกว่าอัตราระดับประเทศเกือบสองเท่า (ธนาคารโลก, 2565) ผู้ด้อยโอกาสที่อาศัยอยู่ในพื้นที่ชนบทมีจำนวน 7.3 ล้านคน หรือคิดเป็นร้อยละ 80 ของประเทศ (O'Toole, 2559) ความยากจนในเด็กมีแนวโน้มที่จะสูงขึ้นในพื้นที่ชนบทเหล่านี้เช่นกันเมื่อเทียบกับเขตเมือง และประมาณร้อยละ 38 ของเด็กยากจนหลายมิติ อาศัยอยู่ในภาคตะวันออกเฉียงเหนือ (OPHI, 2562) การสำรวจที่จัดทำโดยธนาคารโลกพบว่าการแพร่ระบาดของโควิด-19 มีแนวโน้มที่จะส่งผลกระทบต่อเศรษฐกิจในชนบทของ



ประเทศไทย โดย ร้อยละ 70 ของครัวเรือนรายงานว่ารายได้ของพวกเขาตกลงตั้งแต่เดือนมีนาคม 2563 (ธนาคารโลก, 2565)

ความเหลื่อมล้ำทางรายได้: แม้ว่าประเทศไทยจะพยายามลดความยากจน แต่ความไม่เท่าเทียมกันของรายได้และความเหลื่อมล้ำยังคงมีอยู่ทั่วประเทศ โดยเฉพาะอย่างยิ่งระหว่างประชากรในเมืองและชนบท โดยพื้นที่ความยากจนที่เหลือน้อยเน้นในจังหวัดภาคเหนือ ภาคตะวันออกเฉียงเหนือ และภาคใต้ (ADB, 2564) ประเทศไทยมีอัตราความเหลื่อมล้ำทางรายได้สูงที่สุดในภูมิภาคเอเชียตะวันออกเฉียงและแปซิฟิก โดยรายได้เฉลี่ยต่อเดือนของครัวเรือนในชนบทคิดเป็นประมาณร้อยละ 68 ของครัวเรือนในเมือง (ธนาคารโลก, 2565) ความเหลื่อมล้ำทางรายได้ที่ยังคงมีอยู่บ่งชี้ว่าประชากรเพียงบางส่วนเท่านั้นที่มีความมั่งคั่งทางเศรษฐกิจ กลุ่มเปราะบางที่มีความเสี่ยงสูงสุดทางเศรษฐกิจ ได้แก่ แรงงานนอกระบบ แรงงานข้ามชาติ และผู้พลัดถิ่น โดยครึ่งหนึ่งทำงานในภาคเกษตรกรรม ส่วนที่เหลือเป็นส่วนหนึ่งของแรงงานนอกระบบ (แรงงานนอกเวลา ผู้ประกอบอาชีพอิสระ องค์กรรายย่อย และขนาดกลางนอกระบบ) (O'Toole, 2559)

การเปลี่ยนแปลงสภาพอากาศและความท้าทายด้านสิ่งแวดล้อม: การเปลี่ยนแปลงสภาพภูมิอากาศเป็นปรากฏการณ์ระดับโลกที่จะส่งผลกระทบต่อการทำงาน การเติบโต และการกระจายรายได้ ธนาคารเพื่อการพัฒนาเอเชีย (ADB) คาดการณ์ว่าภายในปี พ.ศ. 2643 ต้นทุนเฉลี่ยของการเปลี่ยนแปลงสภาพภูมิอากาศสำหรับอินโดนีเซีย ฟิลิปปินส์ ไทย และเวียดนามอาจเทียบเท่ากับการสูญเสียร้อยละ 6.7 ของ GDP รวมกันในแต่ละปี หากไม่มีการดำเนินการที่สำคัญเพื่อจัดการกับการเปลี่ยนแปลงสภาพภูมิอากาศ (Brömmelhörster, 2553) การเปลี่ยนแปลงสภาพภูมิอากาศได้เพิ่มความถี่และความรุนแรงของน้ำท่วม ภัยแล้ง เหตุการณ์สภาพอากาศที่รุนแรง ระดับน้ำทะเลสูงขึ้น และความผันผวนของอุณหภูมิ (ADB, 2564) ประเทศไทยถือเป็นหนึ่งใน 16 ประเทศที่อยู่ในกลุ่ม "ความเสี่ยงขั้นรุนแรง" ในแง่ของความเปราะบางต่อผลกระทบจากการเปลี่ยนแปลงสภาพภูมิอากาศ ในอีก 30 ปีข้างหน้า (รัฐบาลไทย, 2558) ผลกระทบจากการเปลี่ยนแปลงสภาพภูมิอากาศอาจคุกคามความพยายามที่จะขจัดความยากจนและส่งผลกระทบต่อผู้คนที่ยากจนและเปราะบางอย่างไม่สมส่วน⁹ โดยเฉพาะอย่างยิ่งผู้ที่อาศัยอยู่ในพื้นที่ชนบทของประเทศไทย

⁹ <https://www.un.org/en/climatechange/science/causes-effects-climate-change>

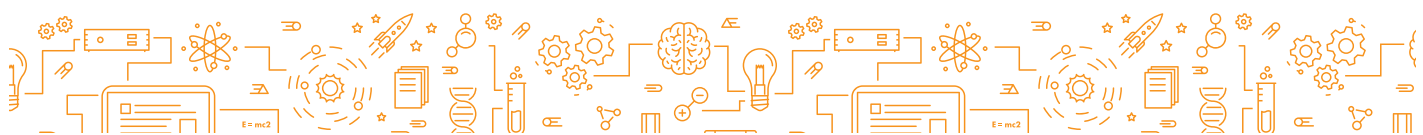

ซึ่งมักจะพึ่งพาทรัพยากรทางธรรมชาติ เช่น ผลผลิตทางการเกษตร เพื่อความอยู่รอด (O'Toole, 2559) การเปลี่ยนแปลงสภาพภูมิอากาศอาจเพิ่มความไม่เท่าเทียมกันทางเศรษฐกิจที่มีอยู่ในขณะเดียวกันก็ยิ่งทำให้ความยากจนรุนแรงขึ้น (Guivarch Taconet and Mejean 2564 ADB, 2564) ความท้าทายด้านสิ่งแวดล้อมอีกประการหนึ่งสำหรับประเทศไทยคือมลพิษทางอากาศ (ADB, 2564) ดัชนีคุณภาพอากาศที่สูงถึง 150–200 ซึ่งกรมควบคุมมลพิษกำหนดให้เป็น “ไม่ดีต่อสุขภาพ”¹⁰ (ADB, 2564)

ภัยทางธรรมชาติ: ประเทศไทยมีความเสี่ยงต่อสภาพอากาศที่รุนแรงและภัยธรรมชาติอยู่แล้ว ซึ่งอาจเพิ่มความเร่งด่วนในการจัดการกับผลกระทบทางกายภาพและทางเศรษฐกิจที่คาดว่าจะเกิดขึ้นจากการเปลี่ยนแปลงสภาพภูมิอากาศ ประเทศไทยมีความเสี่ยงต่อภัยธรรมชาติหลายประการ เช่น น้ำท่วม สึนามิ ดินถล่ม และภัยแล้ง¹¹ ในช่วง 30 ปีที่ผ่านมา ประเทศไทยต้องเผชิญกับภัยพิบัติทางธรรมชาติหลายครั้ง เช่น ฝนตกหนัก ทำให้เกิดน้ำท่วมและความเสียหายเป็นวงกว้าง¹² ภาคเหนือและภาคตะวันออกเฉียงเหนือประสบปัญหาภัยแล้งรุนแรงที่สุด และคิดเป็นกว่าร้อยละ 80 ของพื้นที่เสี่ยงภัยแล้งของประเทศ¹³ เป็นความกังวลที่เพิ่มขึ้นเกี่ยวกับความถี่ของน้ำท่วมและภัยแล้งที่เพิ่มขึ้นในบางจังหวัด (ADB, 2564) ประเทศไทยยังเผชิญกับระดับน้ำทะเลที่สูงขึ้นเช่นกัน (ADB 2564) เนื่องจากผลกระทบของการเปลี่ยนแปลงสภาพภูมิอากาศมีความชัดเจนมากขึ้นทั่วโลก ภัยพิบัติทางธรรมชาติจะส่งผลกระทบต่อสุขภาพของมนุษย์ ความมั่นคงทางอาหาร การเกษตร ระบบนิเวศ พลังงาน และภาคส่วนสำคัญอื่น ๆ ในขณะที่แผนในอนาคตของประเทศไทยรวมถึงการใช้ประโยชน์จากโอกาสการเติบโตในด้านพลังงานหมุนเวียน เทคโนโลยีดิจิทัล ยานพาหนะไฟฟ้า และพลังงานสะอาด ผลกระทบร้ายแรงที่อาจเกิดขึ้นจากภัยพิบัติทางธรรมชาติสามารถมีผลกระทบอย่างลึกซึ้งและหลากหลายต่อตลาดแรงงาน เศรษฐกิจ และสังคม

¹⁰ รัฐบาลไทย กรมควบคุมมลพิษ (2562) Air Quality Report 2019 (cited in ADB, 2564).

¹¹ <https://climateknowledgeportal.worldbank.org/country/thailand/vulnerability>

¹² ในปี พ.ศ. 2564 วิกฤตน้ำท่วมใหญ่ได้สร้างความเสียหายกว่า 53 พันล้านบาท (The Nation Thailand, 2565)

¹³ Ibid



โอกาสและความท้าทายดังกล่าวข้างต้นกำลังเปลี่ยนแปลงตลาดแรงงานของประเทศไทยอย่างมีนัยสำคัญและกำหนดทักษะใหม่ที่เป็นจำเป็นสำหรับพนักงานที่มีประสิทธิภาพและความคิดสร้างสรรค์

เศรษฐกิจและลักษณะของงานที่เปลี่ยนแปลงอย่างรวดเร็วของประเทศไทย ที่ขับเคลื่อนด้วยนวัตกรรมทางเทคโนโลยีและความปรารถนาที่จะมีความยั่งยืนและเศรษฐกิจที่เป็นมิตรต่อสิ่งแวดล้อม ต้องการทักษะที่หลากหลายที่สามารถช่วยให้ผู้คนสามารถรับมือ ปรับตัว และเรียนรู้งานใหม่อย่างรวดเร็ว นอกจากนี้ ผู้คนต้องมีความยืดหยุ่นทางอารมณ์ เพื่อสามารถรองรับการเปลี่ยนแปลงวิถีชีวิตและรูปแบบการทำงานที่คาดเดาไม่ได้ ทักษะทุนชีวิตสามารถช่วยให้ผู้คนก้าวผ่านความท้าทายทางสังคมและเศรษฐกิจต่างๆ เช่น ประชากรสูงอายุ ความยากจนที่เพิ่มขึ้น และความไม่เท่าเทียมกันของรายได้ที่แย่ลง ซึ่งส่งผลกระทบต่อพื้นที่ชนบทอย่างไม่สมส่วน

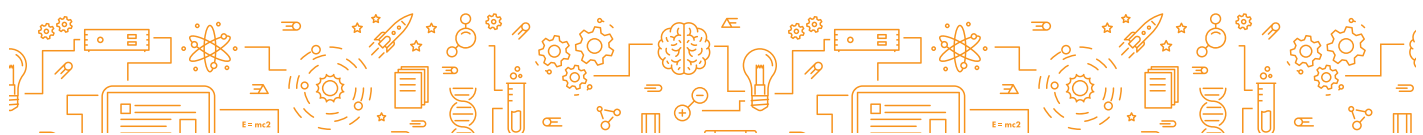

อะไรคือทักษะทุนชีวิต?

ทักษะทุนชีวิตเป็นความสามารถพื้นฐาน ก้าวหน้า และสามารถถ่ายทอดได้ ซึ่งช่วยให้บุคคลสามารถรับมือกับความท้าทายและเก็บเกี่ยวโอกาสที่จะประสบความสำเร็จในการทำงาน เวลาว่าง หรือกิจกรรมทางสังคมอื่น ๆ

ทักษะทุนชีวิตเป็นปัจจัยพื้นฐาน เปรียบเทียบเป็นโครงสร้างองค์ประกอบพื้นฐานเพื่อให้สามารถทำงานต่างๆ ได้ดี (รูปที่ 2) และยังมีลักษณะเป็นความก้าวหน้าเนื่องจากเป็นทักษะที่อนุญาตให้บุคคลพัฒนาทักษะอื่นๆ รวมถึงทักษะสายอาชีพขั้นสูง ยิ่งไปกว่านั้นยังสามารถถ่ายทอดได้ เนื่องจากช่วยให้บุคคลสามารถทำงานได้ดีขึ้นโดยไม่คำนึงถึงอาชีพ นายจ้าง หรือสถานการณ์ในชีวิตประจำวัน

ทักษะทุนชีวิต ได้แก่ การรู้หนังสือ ทักษะดิจิทัล และทักษะทางอารมณ์และสังคม (รูปที่ 3) **การรู้หนังสือ** (หรืออ่านออกเขียนได้) หมายถึง ความสามารถในการประเมิน ใช้ และเข้าใจกับข้อความตัวอักษรเพื่อมีส่วนร่วมในสังคม บรรลุเป้าหมาย และพัฒนาความรู้และศักยภาพของตน (OECD, 2562) **ทักษะดิจิทัล** หมายถึง ความสามารถในการจัดการ ทำความเข้าใจ และประเมินความเกี่ยวข้องของข้อมูลอย่างเหมาะสมผ่านเทคโนโลยีดิจิทัลสำหรับการทำงาน และชีวิตประจำวัน **ทักษะทางอารมณ์และสังคม** หมายถึง ความสามารถในการทำงานร่วมกับผู้อื่น ดูแลผู้อื่น จัดการอารมณ์ บรรลุเป้าหมาย และสำรวจขอบเขตใหม่สำหรับการทำงานและชีวิตประจำวัน¹⁴

¹⁴ ทักษะ Executive Function (EF) นำเสนอโดยสำนักงานสภานโยบายการอุดมศึกษา วิทยาศาสตร์ วิจัยและนวัตกรรมแห่งชาติ (สอวช.) ซึ่งรวบรวมความสามารถด้านการรับรู้ที่จำเป็นในการควบคุมความคิด อารมณ์ และการกระทำ เป็นส่วนหนึ่งของทักษะทางอารมณ์สังคมและอารมณ์ (<https://www.nxpo.or.th/th/en/14319/>)



รูปที่ 2: ลักษณะของทักษะชีวิต

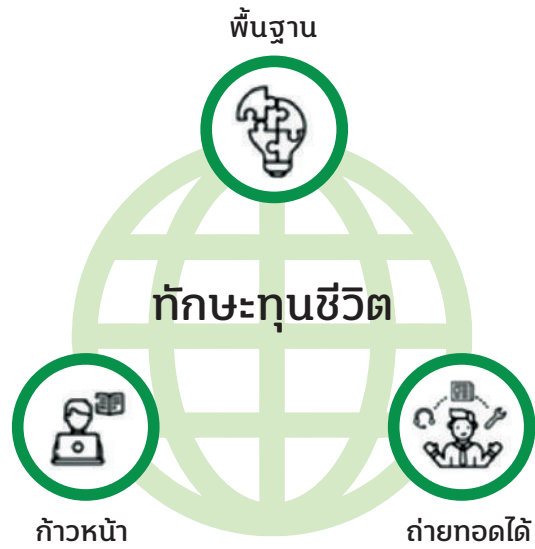

ที่มา: Cartwright, Miyamoto และ El Wazzi

รูปที่ 3: องค์ประกอบสามประการของทักษะชีวิต



ที่มา: Cartwright, Miyamoto และ El Wazzi



การรู้หนังสือ ทักษะดิจิทัล และทักษะทางอารมณ์และสังคม ประกอบด้วยองค์ประกอบหลักจำนวนหนึ่งหรือโดเมน ซึ่งอธิบายถึงความสามารถหลักและลักษณะเฉพาะของบุคคลที่มีชุดทักษะเหล่านี้ ซึ่งช่วยให้พวกเขาบรรลุงานประจำวันในที่ทำงาน ที่บ้าน และชีวิต (รูปที่ 4) แสดงรายละเอียดเพิ่มเติมเกี่ยวกับองค์ประกอบหลักของทักษะทุนชีวิตเหล่านี้

รูปที่ 4: ขอบเขตของทักษะทุนชีวิต



การรู้หนังสือประกอบด้วยประเด็นหลัก 6 เรื่อง ได้แก่ การทำความเข้าใจ การประเมิน การใช้งาน การมีส่วนร่วม การเข้าร่วม การบรรลุเป้า และการพัฒนา ทักษะดิจิทัล ประกอบด้วยประเด็นหลัก 2 เรื่อง ได้แก่ การใช้งานเครื่องมือซอฟต์แวร์ดิจิทัล และการเข้าใจ ข้อมูลและดาต้า ทักษะทางอารมณ์และสังคมประกอบด้วยประเด็นหลัก 5 เรื่อง ได้แก่ การมีส่วนร่วมกับผู้อื่น การเข้าใจผู้อื่น การจัดการอารมณ์ การทำงานเพื่อไปสู่จุดหมาย และการค้นพบสิ่งใหม่

โดยทั่วไปแล้ว มีทักษะ 2 ประเภทปรากฏอยู่ ได้แก่ **ทักษะเชิงกว้างและทักษะเฉพาะงาน** การรู้หนังสือพื้นฐาน ทักษะดิจิทัล และทักษะทางอารมณ์และสังคม ถือเป็นองค์ประกอบสำคัญของทักษะเชิงกว้าง ในส่วนของทักษะเฉพาะงาน เช่น ทักษะการเขียนโค้ด ระบบประปา และการแปลภาษา จะไม่ถูกกล่าวถึงในรายงาน อย่างไรก็ตาม ควรมีการเน้นย้ำว่าขอบเขตของทักษะเฉพาะงานที่ประสบปัญหาการขาดแคลนนั้น สามารถเปลี่ยนแปลงการได้อย่างรวดเร็ว เมื่อเวลาผ่านไป ส่วนหนึ่งเป็นผลมาจากการขาดแคลนอาชีพและความไม่ตรงกันของทักษะ นั้นมีแนวโน้มจะอ่อนไหวต่อผลกระทบจากการเปลี่ยนแปลงของลักษณะงานและความก้าวหน้าทางเทคโนโลยี การขาดแคลนทักษะทุนชีวิตมีแนวโน้มที่จะยืดเยื้อและเป็นสากลมากขึ้น โดยการที่นายจ้างทั่วโลกตระหนักถึงความท้าทายอย่างต่อเนื่องในการว่าจ้างและจัดหาพนักงานที่มีทักษะความรู้พื้นฐาน การคำนวณ ดิจิทัล และทักษะทางอารมณ์และสังคม การสำรวจทักษะประชากรวัยแรงงานระดับนานาชาติ (เช่น โครงการของ OECD สำหรับการประเมินระหว่างประเทศของสมรรถนะประชากรวัยแรงงาน (PIAAC) และการสำรวจการรู้หนังสือของประชากรวัยแรงงานระหว่างประเทศ (IALS)) และการประเมินนักเรียนมาตรฐานสากล (เช่น PISA ของ OECD) ยังชี้ให้เห็นว่ามีเด็ก เยาวชน ประชากรวัยแรงงาน ในสัดส่วนที่มากที่ด้อยประสิทธิภาพในการรู้หนังสือ การคำนวณ และความสามารถทางดิจิทัล



บทที่ 2

วิกฤตด้านทักษะ ในประเทศไทย



บทที่ 2:

วิกฤตด้านทักษะ ในประเทศไทย

เนื้อหาส่วนนี้จะกล่าวถึงลักษณะของวิกฤตด้านทักษะในประเทศไทยโดยใช้ผลโครงการสำรวจทักษะและความพร้อมเยาวชนและประชากรวัยแรงงาน (ASAT) ในประเทศไทยเบื้องต้น ซึ่งดำเนินการโดยธนาคารโลกและกองทุนเพื่อความเสมอภาคทางการศึกษา (กสศ.) ในปี พ.ศ. 2565 (รอบที่ 1) ซึ่งเน้นขอบเขตของการขาดแคลนในทักษะทุนชีวิต และกลุ่มย่อยของประชากรที่ได้รับผลการประเมินต่ำกว่าเกณฑ์กระจุกตัวอยู่ นอกจากนี้ เพื่อวัดขอบเขตของปัญหา ยังนำเสนอค่าประมาณของการสูญเสียทางเศรษฐกิจที่อาจเกิดขึ้นที่เกี่ยวข้องจากการขาดแคลนทักษะ

กรอบที่ 1:

การสำรวจทักษะและความพร้อมเยาวชน และประชากรวัยแรงงาน (ASAT) ในประเทศไทย พ.ศ. 2565

การสำรวจทักษะและความพร้อมเยาวชนและประชากรวัยแรงงาน (ASAT) ในประเทศไทย ออกแบบมาเพื่อสร้างการวัดทักษะทุนชีวิตในระดับชาติและระดับภูมิภาค (ได้แก่ การรู้หนังสือ ทักษะดิจิทัล และทักษะทางอารมณ์และสังคม) ในกลุ่มเยาวชนและประชากรวัยแรงงานอายุ 15-64 ปี การศึกษานี้จัดทำและนำเสนอโดยความร่วมมือระหว่างธนาคารโลกและกองทุนเพื่อความเสมอภาคทางการศึกษา (กสศ.) มีวัตถุประสงค์เพื่อให้ข้อมูลเชิงลึกเกี่ยวกับขอบเขตที่เยาวชนและประชากรวัยแรงงานในประเทศไทยมีทักษะทุนชีวิตในระดับ



ขั้นต่ำที่จะใช้ในการเติบโตในตลาดแรงงาน ตลอดจนตระหนักถึงศักยภาพสูงสุดของพวกเขา
ในฐานะสมาชิกที่มีประสิทธิภาพของสังคม

การศึกษาได้ถูกดำเนินการในหลายขั้นตอน รวมถึง (ก) การเตรียมขั้นตอนการสุ่มตัวอย่าง
และเครื่องมือการประเมิน (ข) ดำเนินการประเมินผ่านการสำรวจครัวเรือนใน 6 ภูมิภาค ได้แก่
กรุงเทพมหานคร ภาคกลาง ภาคเหนือ ภาคตะวันออกเฉียงเหนือ ภาคใต้ และ EEC (ค)
การวิเคราะห์ข้อมูลขนาดย่อย และ (ง) การวิเคราะห์นโยบาย นอกเหนือจากการประเมินว่า
เยาวชนและประชากรวัยแรงงานมีทักษะที่จำเป็นในสถานที่ทำงานและสังคม
ในศตวรรษที่ 21 ที่สมดุลแล้ว การศึกษายังประเมินความแตกต่างในการกระจายทักษะ
ที่จำเป็นตามภูมิภาคและกลุ่มย่อยของประชากร

ASAT ได้จัดเตรียมรายการต้นแบบของการปฏิบัติงานสำหรับการประเมินการรู้หนังสือและ
ทักษะดิจิทัล ซึ่งได้รับความร่วมมือจากผู้เชี่ยวชาญการประเมินและนักการศึกษาในพื้นที่
จำนวนมาก การประเมินการรู้หนังสือได้รับการออกแบบให้เชื่อมโยงกับมาตรวัดระดับ
ความสามารถที่เป็นที่ยอมรับในระดับสากล (เช่น กรอบความรู้หนังสือ PIAAC ของ OECD)
ในขณะที่ ASAT ได้เตรียมมาตรวัดต้นแบบสำหรับการประเมินทักษะดิจิทัล การศึกษานี้
ยังเตรียมการวัดทักษะทางอารมณ์และสังคมด้วยการปรับ Big Five Inventory 2 (BFI 2)
ให้เข้ากับบริบทของประเทศไทย (Soto and John, 2017) ASAT ยังรวมถึงลักษณะภูมิหลัง
ของแต่ละบุคคลเพื่อระบุความสัมพันธ์ที่สำคัญของระดับทักษะที่จำเป็น

ASAT สร้างมาตรวัดของการรู้หนังสือ ทักษะดิจิทัล และทักษะทางอารมณ์และสังคม โดย
ใช้ทฤษฎีการตอบสนองรายการ (IRT) เพื่อปรับปรุงคุณสมบัติการวัด สำหรับทักษะทาง
อารมณ์และสังคมนั้น มีการปรับมาตรวัดเพื่อเชื่อถือได้ ซึ่งโดยทั่วไปที่มาของอคติเมื่อใช้
วิธีการประเมินด้วยตนเอง

หมายเหตุ: ดูภาคผนวกออนไลน์ 1 สำหรับรายละเอียดเพิ่มเติมเกี่ยวกับ ASAT และการวัด



วิกฤตด้านทักษะในประเทศไทยมีลักษณะอย่างไร?

ประเทศไทยกำลังเผชิญกับวิกฤตด้านทักษะ โดยมีสัดส่วนของเยาวชนและประชากรวัยแรงงานจำนวนมากที่มีความสามารถต่ำกว่าเกณฑ์ ในการรู้หนังสือ (ร้อยละ 64.7) และทักษะด้านดิจิทัล (ร้อยละ 74.1) ซึ่งหมายความว่ากลุ่มเยาวชนและประชากรวัยแรงงาน ไม่สามารถทำงานด้านการอ่านและการใช้คอมพิวเตอร์ขั้นพื้นฐานได้

การประเมินการรู้หนังสือโดยตรงของ การสำรวจทักษะและความพร้อมเยาวชนและประชากรวัยแรงงาน (ASAT) บ่งชี้ว่าร้อยละ 64.7 ของเยาวชนและประชากรวัยแรงงานมีทักษะต่ำกว่าเกณฑ์ (ระดับ 0-2) ซึ่งหมายความว่าพวกเขาแทบจะไม่สามารถอ่านและทำความเข้าใจข้อความสั้น ๆ เพื่อแก้ปัญหาขั้นพื้นฐานได้ เช่น การปฏิบัติตามคำแนะนำในการรับประทานยา (ดูรูปที่ 5 สำหรับผลลัพธ์และกรอบที่ 2 เกี่ยวกับคำจำกัดความของเกณฑ์) ซึ่งผลลัพธ์นี้สามารถเปรียบเทียบกับตัวเลขที่คล้ายกันจากการสำรวจทักษะประชากรวัยแรงงานของ OECD ซึ่งรวมถึงผลลัพธ์จากฟินแลนด์ (ร้อยละ 37.1 ในปี 2555) เอสโตเนีย (ร้อยละ 47.3 ในปี พ.ศ. 2555) เกาหลี (ร้อยละ 49.9 ในปีพ.ศ. 2555) สหรัฐอเมริกา (ร้อยละ 49.1 ในปีพ.ศ. 2555) และสิงคโปร์ (ร้อยละ 56.6 ในปีพ.ศ. 2558) (OECD 2562)¹⁵ ผลการศึกษาจำนวนมากจากการสำรวจทักษะประชากรวัยแรงงานของ OECD ชี้ให้เห็นว่าทักษะเหล่านี้เป็นตัวขับเคลื่อนหลักของตลาดแรงงานและผลลัพธ์ทางสังคมในระดับบุคคล ตลอดจนการเติบโตทางเศรษฐกิจในระดับประเทศ (OECD 2562 Hanushek และ Woessmann 2563)

¹⁵ แม้ว่าตัวเลขที่อธิบายในที่นี้จะอิงตามการสำรวจทักษะผู้ใหญ่ของ OECD ซึ่งใช้กรอบวัดความสามารถในการอ่านแบบเดียวกับโครงการสำรวจทักษะและความพร้อมเยาวชนและประชากรวัยแรงงาน (ASAT) ในประเทศไทย ผลลัพธ์เหล่านี้ไม่สามารถเปรียบเทียบโดยตรงได้เนื่องจากไม่มีรายการทั่วไปที่สามารถใช้ในการเทียบเคียงและความแตกต่าง ในโปรโตคอลการรวบรวมข้อมูล



รูปที่ 5: สัดส่วนของเยาวชนและประชากรวัยแรงงานที่แสดงทักษะต่ำกว่าเกณฑ์ของทักษะทุนชีวิต (ASAT 2565)

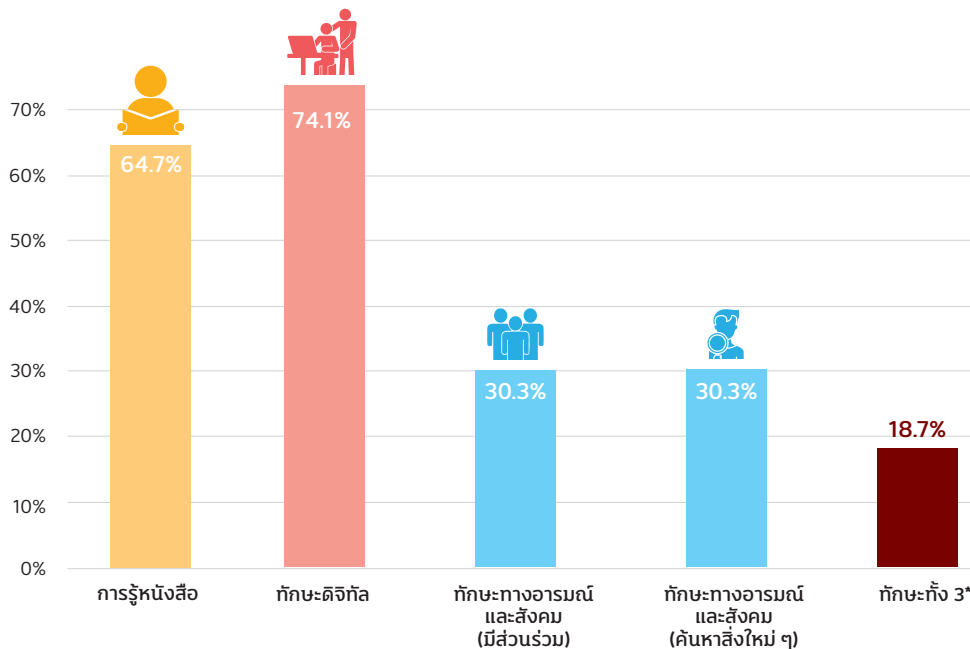

ที่มา: Miyamoto และ Sarzosa
หมายเหตุ: ดูกรอบที่ 2 สำหรับคำอธิบายของเกณฑ์

กรอบที่ 2:

การกำหนดระดับทักษะเกณฑ์และการระบุกลุ่มทักษะน้อย

การสำรวจทักษะและความพร้อมเยาวชนและประชากรวัยแรงงาน (ASAT) พ.ศ. 2565 กำหนดทักษะเกณฑ์ขั้นต่ำของทักษะที่สามารถช่วยให้บุคคลสามารถดำเนินการเกี่ยวกับความรู้ การอ่าน ด้านดิจิทัลและอารมณ์และสังคม ขั้นพื้นฐานที่สุด ที่จำเป็นในศตวรรษที่ 21 สำหรับสถานที่ทำงานและสังคมโดยรวม ผู้ที่ได้รับการเป็นทักษะต่ำกว่าเกณฑ์ จะถือว่าเป็นกลุ่มทักษะน้อย ซึ่งจะได้รับประโยชน์จากการยกระดับและส่งเสริมทักษะเหล่านั้น



แบบวัดความสามารถในการรู้หนังสือ

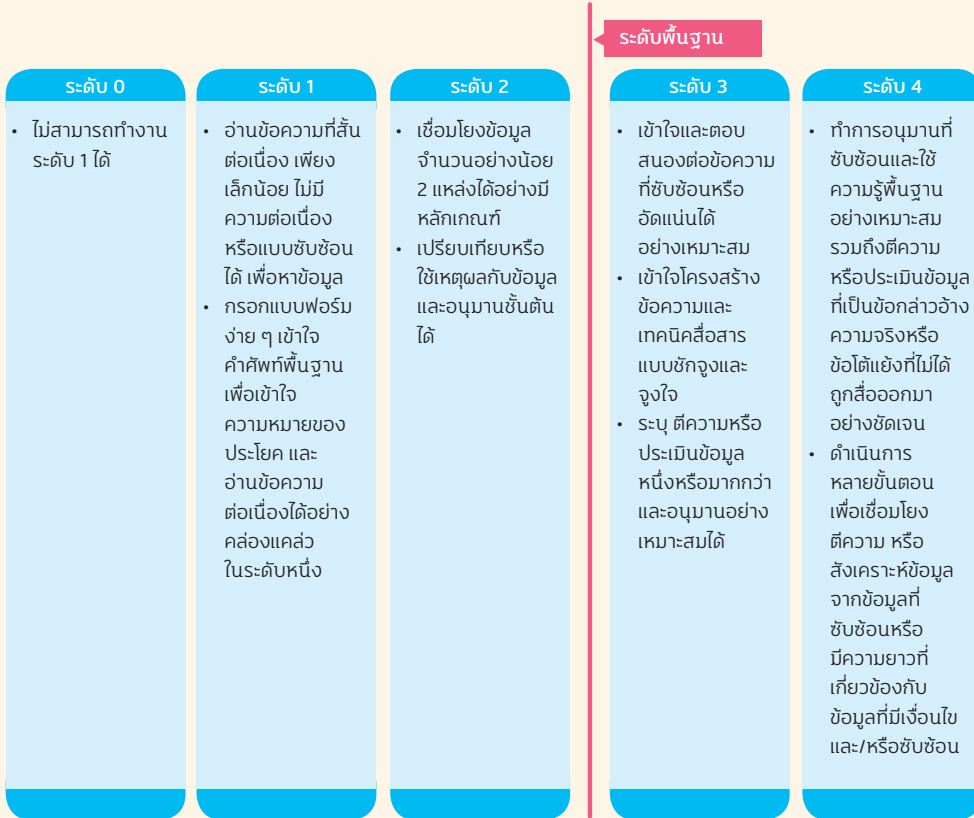

สำหรับการรู้หนังสือ ASAT ได้อ้างอิงกรอบความรู้ความสามารถในการอ่านของ PIAAC ของ OECD มาเป็นฐาน (ดูคำอธิบายระดับความสามารถด้านบน) ผ่านการจัดทำและปรับรายการที่เพิ่มขึ้นใหม่ โดย ASAT ใช้ทฤษฎีและหลักฐานที่อ้างอิงจาก OECD และประเทศสมาชิกที่เข้าร่วม PIAAC เพื่อการแบ่งแยกเกณฑ์ระหว่างระดับ 2 และ 3 โดยกำหนดว่าระดับ 2 ถือเป็นระดับขั้นต่ำที่บุคคลจะต้องประสบความสำเร็จในศตวรรษที่ 21 และสำหรับในประเทศไทย รูปที่ 7 และรูปที่ A2.1 (ภาคผนวกออนไลน์ 2) กล่าวถึงรายละเอียดของเกณฑ์ทักษะการอ่านการรู้หนังสือที่จะอธิบายถึงความแตกต่างของผลลัพธ์ในตลาดแรงงานอย่างมาก



ระดับความสามารถทางดิจิทัล



สำหรับทักษะด้านดิจิทัล ASAT ได้ใช้ระดับการวัดความสามารถที่สร้างขึ้นใหม่ตามที่อธิบายไว้ด้านบน โดยกำหนดเกณฑ์ระหว่างระดับ 1 และ ระดับ 2 เพื่อใช้ในการแบ่งกลุ่มที่มีแนวโน้มที่จะมีความสามารถที่ดีเพื่อใช้ในตลาดแรงงานและอื่นๆ และ รูปที่ 7 และรูป A2.1 (ภาคผนวกออนไลน์ 2) ได้อธิบายรายละเอียดว่าเกณฑ์ของทักษะดิจิทัลนี้ สามารถส่งผลลัพธ์ที่แตกต่างอย่างมากในตลาดแรงงานอันหลากหลาย เช่นเดียวกับแบบวัดความสามารถในการรู้หนังสือ



ระดับอารมณ์และสังคม

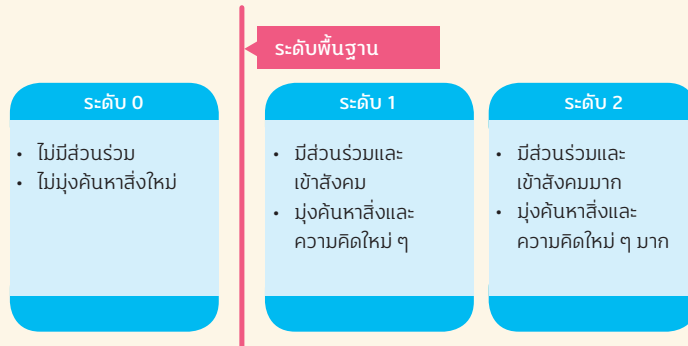

สำหรับทักษะด้านสังคมและอารมณ์ ASAT ได้ใช้ระดับการวัดความสามารถที่สร้างขึ้นใหม่ ตามที่อธิบายไว้ด้านบนเช่นกัน โดยอ้างอิงถึงพฤติกรรมสำหรับทักษะด้านสังคมและอารมณ์ทั้ง 5 ด้าน¹⁶ มาตรวัดนี้มุ่งเน้นไปที่หัวข้อ "การมีส่วนร่วมกับผู้อื่น" และ "การค้นหาสิ่งใหม่"¹⁷ โดยแบ่งเกณฑ์ระหว่างระดับ 0 และ ระดับ 1 โดยตามรายละเอียดจาก รูปที่ 7 และ รูปที่ A2.1 (ภาคผนวกออนไลน์ 2) เกณฑ์ของทักษะทางอารมณ์และสังคมนี้สามารถอธิบาย

¹⁶ ตัวอย่างมาตราส่วนที่ใช้สำหรับทักษะทางอารมณ์และสังคมสรุปพฤติกรรมที่บุคคลประเมินด้วยตนเอง ข้อมูลที่รายงานด้วยตนเองถูกรวบรวมโดยใช้รายการมาตราส่วนของ Likert และประมวลผลเพื่อประเมินทักษะทางอารมณ์และสังคม ที่แฝงอยู่ซึ่งมีอิทธิพลต่อพฤติกรรมของบุคคล การวัดทักษะขั้นสุดท้ายของทักษะทางอารมณ์และสังคม ซึ่งได้รับการปรับให้คำนึงถึงข้อผิดพลาดในการวัดโดยใช้ทฤษฎีการตอบสนองของรายการ (IRT) และการแก้ไขความเอนเอียงตามยอม แสดงความถูกต้องเชิงคาดการณ์สูงสำหรับการวัดผลตลาดแรงงานช่วงต่าง ๆ (รูปที่ 5 และ ภาคผนวกออนไลน์ 1) วิธีการที่คล้ายกันสำหรับการวิเคราะห์ข้อมูลการรายงานตนเองจากรายการมาตราส่วนของ Likert ได้แสดงให้เห็นว่ามีประสิทธิภาพในการลดข้อผิดพลาดทางสถิติในการวัดมาตรฐานของลักษณะทางอารมณ์และสังคม (เช่น Grey-Little Williams and Hancock 2540 Fraley Waller and Brennan 2543 Sharp Goodyer and Croudace 2549) การใช้พารามิเตอร์การตอบสนองของรายการ IRT เพื่อกำหนดตัวบ่งชี้ระดับประสิทธิภาพที่อำนวยความสะดวกในการตีความผลลัพธ์มาตราส่วนอย่างมีความหมายเป็นเทคนิคทั่วไปในการวัดทางจิตวิทยาและการศึกษา (Cizek and Bunch, 2550 Karantonis and Sireci, 2549 Perie, 2551)

¹⁷ ในขณะที่ โครงการสำรวจทักษะและความพร้อมเยาวชนและประชกรวัยแรงงาน (ASAT) รวมทักษะด้านสังคมและอารมณ์อีก 3 ทักษะ ได้แก่ "การดูแลผู้อื่น" "การจัดการอารมณ์" และ "การทำงานเพื่อบรรลุเป้าหมาย" ผลลัพธ์สำหรับโดเมนเหล่านี้จะไม่แสดงในข้อความหลัก เนื่องจากการตอบสนองของแต่ละบุคคลต่อโดเมนทั้ง 3 นี้มีความเบ้อย่างมากต่อระดับ 1 และระดับ 2 โดยมีเพียง ร้อยละ 2-3 ของผู้ตอบแบบสอบถามที่แสดงการตอบสนองที่สอดคล้องกับระดับ 0 นอกจากนี้ ความสัมพันธ์ระหว่างทักษะทางอารมณ์และสังคม กับผลลัพธ์ของตลาดแรงงานมีจำกัดมาก



ความแตกต่างอย่างมากในการวัดผลจากตลาดแรงงานช่วงต่างๆ ถึงแม้ว่าพฤติกรรม การทำประเมินตนเองของบุคคลในแต่ละระดับ จะทำให้เกิดความแปรปรวนกันพอสมควร แต่บุคคลที่อยู่ในประเภท "ไม่มีส่วนร่วม" มักจะเฉื่อย ชอบให้คนอื่นดูแล ขาดความเปิดเผย ไม่เลือกที่จะเป็นผู้นำของกลุ่ม ไม่ตื่นเต้นและไม่กระตือรือร้น ในทำนองเดียวกัน บุคคลที่อยู่ในประเภท "ไม่สำรวจ" มีแนวโน้มที่จะขาดจินตนาการที่กระตือรือร้น ไม่สร้างสรรค์ ไม่สนใจในสิ่งต่างๆ มากมาย ขาดความสามารถที่จะหาวิธีต่างๆ ในการทำสิ่งต่างๆ ไม่สนุกกับการคิดเกี่ยวกับปัญหาที่ยากและซับซ้อน และ ไม่เกิดความคิดและไอเดียใหม่ ๆ

ที่มา: Cartwright Miyamoto และ El Wazzi

หมายเหตุ: คู่มือพัฒนาออนไลน์ 1 สำหรับรายละเอียดเพิ่มเติมเกี่ยวกับการสำรวจทักษะและความพร้อมเยาวชน และประชากรวัยแรงงาน (ASAT) และการวัด

การประเมินทักษะดิจิทัลของการสำรวจทักษะและความพร้อมเยาวชนและประชากรวัยแรงงาน (ASAT) บ่งชี้ว่าร้อยละ 74.1 ของเยาวชนและประชากรวัยแรงงาน แสดงทักษะต่ำกว่าระดับเกณฑ์ (ระดับ 0-1) ซึ่งหมายความว่าประชากรในกลุ่มนี้ มีปัญหาในการใช้อุปกรณ์ ซื้ตำแหน่งและแป้นพิมพ์ และไม่สามารถทำงานพื้นฐานที่เกี่ยวข้องกับการใช้ข้อมูลออนไลน์ เพื่อแก้ปัญหา เช่น การค้นหาราคาสินค้าบนเว็บไซต์ช้อปปิ้งออนไลน์ (รูปที่ 5 สำหรับผลลัพธ์ และช่องที่ 2 ในคำจำกัดความเกณฑ์) ยิ่งไปกว่านั้น เนื่องจากอุปกรณ์ดิจิทัลมีบทบาทสำคัญในตลาดแรงงานและสังคมในศตวรรษที่ 21 โอกาสที่สูญหายไปในกลุ่มเยาวชนและประชากรวัยแรงงานที่ขาดทักษะทุนชีวิตด้านดิจิทัลจึงมีนัยยะมาก

สัดส่วนที่สูงของกลุ่มผู้ที่มีทักษะน้อยในด้านการรู้หนังสือและด้านดิจิทัล ไม่สามารถทำงานที่ต้องใช้การอ่านและทักษะด้านดิจิทัลในระดับพื้นฐานที่สุดให้สำเร็จได้

จากการวิเคราะห์ผลลัพธ์ของ การสำรวจทักษะและความพร้อมเยาวชนและประชากรวัยแรงงาน (ASAT) แสดงให้เห็นว่ามีเยาวชนและประชากรวัยแรงงานกลุ่มใหญ่ที่ไม่สามารถแก้ปัญหาขั้นพื้นฐานได้ เนื่องจากข้อจำกัดด้านทักษะการอ่านและดิจิทัล รูปที่ 6 แสดง



รายละเอียดเพิ่มเติมตามระดับความสามารถของเยาวชนและประชากรวัยแรงงานที่มีระดับความรู้ในการอ่านและทักษะดิจิทัลต่ำกว่าเกณฑ์ทักษะทุนชีวิต ข้อมูลดังกล่าวชี้ให้เห็นว่าร้อยละ 22.8 ของเยาวชนและประชากรวัยแรงงาน แทบจะไม่สามารถอ่านและทำความเข้าใจข้อความสั้น ๆ เพียงเพื่อเสาะหาข้อมูลเพียงขั้นเดียวในข้อความนั้นได้ เช่น ราคาค่าบริการโทรศัพท์มือถือ ที่แยกหน้านั้นคือร้อยละ 14.3 ของเยาวชนและประชากรวัยแรงงาน ไม่สามารถดำเนินการที่อยู่ในขั้นพื้นฐานดังกล่าวได้เลย ยิ่งไปกว่านั้น เยาวชนและประชากรวัยแรงงานร้อยละ 24.2 ไม่สามารถใช้เมาส์เพื่อคลิกออนไลน์ได้ด้วยความแม่นยำระดับ ร้อยละ 30 หรือใช้เป็นพิมพ์เพื่อพิมพ์ข้อมูลพื้นฐาน เช่น ชื่อและที่อยู่ สัดส่วนของผู้ขาดทักษะเชิงลึกดังกล่าวเป็นเรื่องน่ากังวลใจ เมื่อพิจารณาว่าประเทศไทย เช่นเดียวกับประเทศอื่น ๆ ทั่วโลก ต้องพึ่งพาการมีพลเมืองที่สามารถเติบโตได้ในสังคมที่ต้องการความเข้าใจในการอ่านขั้นพื้นฐานและความสามารถทางดิจิทัลอย่างมาก

วิกฤตด้านทักษะยังพบเจอได้ในเยาวชนและประชากรวัยแรงงานจำนวนมาก (ร้อยละ 30.3) ที่ประเมินว่าตนเองมีความสามารถทางอารมณ์และสังคม ในระดับต่ำ หมายความว่าพวกเขาไม่มีแนวโน้มที่จะ "มีส่วนร่วมกับผู้อื่น" และ "ทำการค้นพบสิ่งใหม่"¹⁸

วิกฤตด้านทักษะไม่ได้จำกัดอยู่เฉพาะขอบเขตของความรู้และทักษะดิจิทัลเท่านั้น ผลลัพธ์จากการสำรวจทักษะและความพร้อมเยาวชนและประชากรวัยแรงงาน (ASAT) (รูปที่ 5) รายงานว่า ร้อยละ 30.3 ของเยาวชนและประชากรวัยแรงงานแสดงทักษะที่ต่ำกว่าระดับที่ 1 ของเกณฑ์ทักษะด้านอารมณ์และสังคมในหัวข้อ "การมีส่วนร่วมกับผู้อื่น" หมายความว่า โดยเฉลี่ยแล้วพวกเขาคิดว่าพวกเขาไม่มีแนวโน้มที่จะมีการริเริ่มทางสังคมและมีความกระตือรือร้นนอกเหนือไปกว่านั้น ในหัวข้อ "การค้นพบสิ่งใหม่" พบว่าเยาวชนและประชากรวัยแรงงาน

¹⁸ โปรดทราบว่าผลลัพธ์เชิงประจักษ์สำหรับทักษะทางอารมณ์และสังคม ที่นำเสนอในการศึกษานี้ส่วนใหญ่จำกัดอยู่ในสองขอบเขต ได้แก่ "การมีส่วนร่วมกับผู้อื่น" และ "การสำรวจสิ่งใหม่" ส่วนหนึ่งเป็นผลมาจากผู้ตอบแบบสอบถามส่วนใหญ่ที่เห็นด้วย (บางส่วนหรืออย่างมาก) ที่จะมีส่วนร่วมที่จะ "ห่วงใยผู้อื่น" "จัดการอารมณ์" และ "ทำงานให้บรรลุเป้าหมาย" น่าจะเกิดจากการตอบสนองในระดับ Likert ที่เป็นอย่างมากสำหรับโดเมนอื่น ๆ ทั้งสามนี้ ความสัมพันธ์ระหว่างทักษะทางอารมณ์และสังคม (สำหรับ ทั้ง 3 โดเมนนี้) และมาตรวัดผลลัพธ์ของตลาดแรงงานมีขนาดเล็ก



ในสัดส่วนที่เท่ากันยังแสดงทักษะทักษะทางอารมณ์และสังคมที่ต่ำกว่าระดับเกณฑ์ (ร้อยละ 30.3) หมายความว่าพวกเขาไม่คิดว่าตัวเองเปิดกว้าง อยากรู้อยากเห็น และมีจินตนาการ ทั้งนี้ เนื่องจากการมีส่วนร่วม ความคิดสร้างสรรค์ และการเปิดกว้างต่อความคิดและกระบวนการใหม่ๆ เป็นลักษณะสำคัญที่ช่วยผู้คนให้รับมือและประสบความสำเร็จในที่ทำงานสมัยใหม่ เยาวชนไทยจำนวนมากและประชากรวัยแรงงานมักจะพลาดโอกาสเหล่านั้น ทักษะทางอารมณ์และสังคมเหล่านี้ยังเป็นที่ทราบกันว่าช่วยให้บุคคลสามารถรับมือความไม่แน่นอน ความเสี่ยง และความตื่นตระหนกในชีวิตประจำวัน รวมถึงการระบอบล่าสุดของโควิด-19 และภัยธรรมชาติที่ประเทศไทยมักประสบ

รูปที่ 6: สัดส่วนของเยาวชนและประชากรวัยแรงงานที่แสดงทักษะความรู้พื้นฐาน และทักษะดิจิทัลต่ำกว่าเกณฑ์ โดยแยกตามระดับความสามารถ (ASAT, 2565)

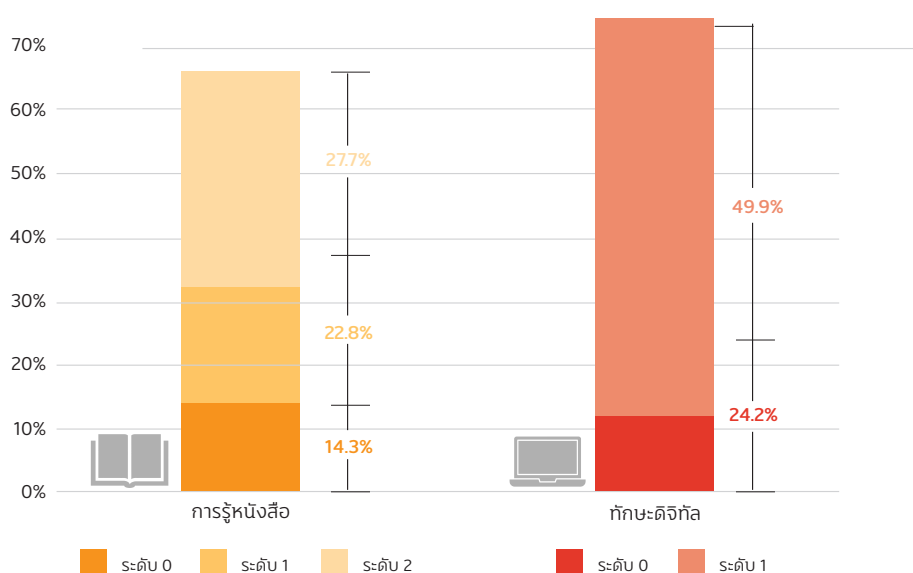

ที่มา: Miyamoto และ Sarzosa
 หมายเหตุ: ดูกรอบที่ 2 สำหรับคำอธิบายเกี่ยวกับระดับความชำนาญ

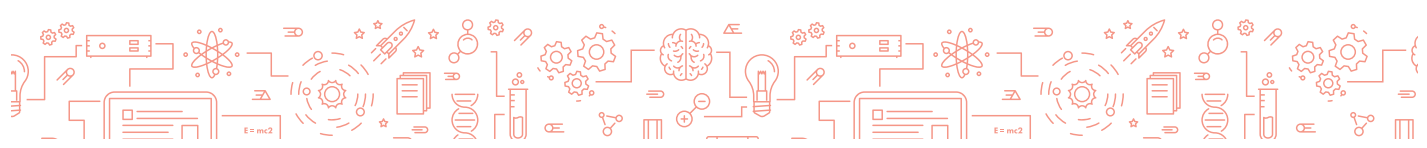

ที่น่ากังวลยิ่งกว่าคือ จากผลการประเมิน ร้อยละ 18.7 ของเยาวชนและประชากรวัยแรงงานในประเทศไทย มีระดับทักษะคุณชีวิตต่ำกว่าเกณฑ์ทั้ง 3 ด้าน ประกอบด้วย การรู้หนังสือ ดิจิทัล และทักษะทางอารมณ์และสังคม หมายความว่ากลุ่มนี้ยังขาดความสามารถทางความคิด และความสามารถทางอารมณ์ทางสังคมที่หลากหลาย เพื่อผ่านความท้าทายและโอกาสของศตวรรษที่ 21

การที่ทักษะเพียงด้านใดด้านหนึ่งไม่ผ่านเกณฑ์ระดับพื้นฐาน ถือเป็นข้อเสียเปรียบที่สูงสำหรับบุคคลนั้น แต่การที่ทักษะทั้งสามด้านนั้นไม่ผ่านเกณฑ์ทั้งหมด ถือว่าเป็นข้อเสียเปรียบที่ร้ายแรงอย่างยิ่ง การสำรวจทักษะและความพร้อมเยาวชนและประชากรวัยแรงงาน (ASAT) 2565 (รูปที่ 5) ชี้ให้เห็นว่ากว่าร้อยละ 18.7 ของเยาวชนและประชากรวัยแรงงานมีทักษะต่ำกว่าเกณฑ์ที่กล่าวถึงข้างต้นในทุกด้าน ประกอบด้วยการรู้หนังสือ ทักษะดิจิทัล และทักษะทางอารมณ์และสังคมในหัวข้อ ("การค้นพบ") ซึ่งเป็นที่ทราบกันดีว่าทักษะต่างๆ นั้นส่งเสริมซึ่งกันและกัน และทักษะยังสามารถชดเชยได้หากบุคคลไม่มีทักษะใดทักษะหนึ่งที่เพียงพอ ทักษะอื่น ๆ สามารถช่วยเติมเต็มช่องว่างจากวิกฤตด้านทักษะนั้นได้ แต่การขาดทักษะหลายๆ ด้านนั้น หมายความว่าบุคคลนั้นแทบจะไม่สามารถทำอะไรได้ด้วยตนเองได้เลย และมีแนวโน้มว่าจะเหลือเพียงตัวเลือกที่จำเป็นต้องพึ่งพาผู้อื่นเพื่อชดเชยวิกฤตด้านทักษะนั้น การมีประชากรเยาวชนและประชากรวัยแรงงานเกือบหนึ่งในห้าที่ไม่สามารถพึ่งพาตนเองได้ อาจก่อให้เกิดความท้าทายอย่างมาก เนื่องจากประเทศไทยมุ่งมั่นที่จะก้าวไปเป็นประเทศที่มีรายได้สูง ลดความเหลื่อมล้ำ และปรับปรุงความเป็นอยู่ที่ดีของสังคม



วิกฤตด้านทักษะส่งผลอย่างไรต่อต้นทุนของเศรษฐกิจ

หลักฐานจากทั่วโลกชี้ให้เห็นว่าผู้ที่มีทักษะทุนชีวิตในระดับต่ำนั้น ไม่สามารถทำงานได้ดีในตลาดแรงงานและสังคม

มีหลักฐานจำนวนมากจากทั่วโลกที่ชี้ให้เห็นถึงผลกระทบที่อาจเกิดขึ้นของการขาดทักษะทุนชีวิต การรู้หนังสือ ทักษะดิจิทัล และทักษะทางอารมณ์และสังคมต่อตลาดแรงงานและผลลัพธ์ทางสังคม (OECD, 2558 สำหรับบทสรุปการทบทวนวรรณกรรมรวมถึงหลักฐานเชิงสาเหตุ) แม้ว่าจะมีความแตกต่างกันไปในแต่ละประเทศและผลลัพธ์ที่ถูกประเมินในด้านของผลกระทบและความเชื่อมโยง แต่ทักษะนั้นมีบทบาทสำคัญในการพัฒนาประสิทธิภาพในการทำงานของประชากร รวมถึงประสิทธิภาพทางเศรษฐกิจของประเทศ (OECD, 2562 Hanushek และ Woessmann, 2563) การวิจัยนี้ชี้ให้เห็นถึงความสำคัญของการเสริมทักษะในหลายองค์ประกอบ โดยการมีทักษะทุนชีวิต (เช่น ความคิดสร้างสรรค์) ทำให้บุคคลมีประสิทธิผลสูง เนื่องจากทักษะเหล่านี้ส่งผลต่อผลลัพธ์และเพิ่มขีดความสามารถของทักษะอื่น ๆ (เช่น การรู้หนังสือ หรือทักษะดิจิทัล)

เยาวชนและประชากรวัยแรงงานในประเทศไทยที่มีระดับทักษะทุนชีวิตต่ำกว่าเกณฑ์ มีโอกาสน้อยมากที่จะทำงานเชิงเศรษฐกิจและได้รับการจ้างงานในระบบ

รูปที่ 7 แสดงการวัดประสิทธิภาพในตลาดแรงงานระหว่างประชากรที่มีทักษะทุนชีวิตสูงกว่าเกณฑ์ต่ำกว่าเกณฑ์ โดยพิจารณาสถานการณ์ตลาดแรงงานของ ‘แต่ละบุคคล’ ในหัวข้อสถานะทางเศรษฐกิจ (กลุ่ม A) การจ้างงานในระบบ (กลุ่ม B) รายได้ของแรงงานรายเดือน (กลุ่ม C) การมีส่วนร่วมในงานที่ไม่ประจำ (กลุ่ม D) การมีนวัตกรรมหรือความคิดสร้างสรรค์ในที่ทำงาน¹⁹ (กลุ่ม E) และการทำงานทางไกลในช่วงโควิด-19 (กลุ่ม F) โดยกลุ่ม A และ กลุ่ม B แสดงให้เห็นว่าผู้ที่มีทักษะทางอารมณ์และสังคมต่ำกว่าเกณฑ์นั้น มีระดับความสัมพันธ์กับความน่าจะเป็นต่ำกว่าอย่างมีนัยยะ ที่จะมีความตื่นตัวทางเศรษฐกิจและทำงานในระบบ ข้อมูลนี้สอดคล้องกับทักษะทางอารมณ์และสังคม เช่น "การมีส่วนร่วมอย่างแข็งขัน"

¹⁹ นวัตกรรมหรือความคิดสร้างสรรค์ในที่ทำงาน รวมถึงรายการเกี่ยวกับการสำรวจโอกาส การสร้างแนวคิด การสนับสนุนแนวคิดใหม่ การนำแนวคิดใหม่ไปใช้ ความพยายามในการดำเนินการที่เกี่ยวข้องกับผลิตภัณฑ์และบริการใหม่ การปฏิบัติงาน ความรู้ และตลาด



และ "การเปิดกว้างเพื่อสำรวจการทำงานแบบใหม่" ซึ่งมีบทบาทสำคัญในการช่วยให้เยาวชนและประชากรวัยแรงงานรักษาสถานะการทำงานในระบบเอาไว้ได้ แม้ในช่วงเวลาที่ท้าทายของการระบาดใหญ่ของโควิด-19 ซึ่งเป็นช่วงเวลาที่รวบรวมข้อมูล (พ.ศ. 2565) ผู้ที่มีทักษะการรู้หนังสือและทักษะด้านดิจิทัลต่ำกว่าเกณฑ์ยังมีความเป็นไปได้น้อยที่จะทำงานอยู่ในระบบ นอกเหนือไปจากนั้น การรู้หนังสือและทักษะด้านดิจิทัลของแต่ละบุคคลมีแนวโน้มที่จะมีบทบาทสำคัญในการช่วยให้เยาวชนและประชากรวัยแรงงานใช้ชีวิตผ่านช่วงวิกฤตการระบาดครั้งใหญ่ และข้อมูลยังแสดงถึงความแตกต่างอย่างชัดเจนในสัดส่วนของเยาวชนและประชากรวัยแรงงานในการจ้างงานในระบบ ระหว่างกลุ่มที่ระดับทักษะทุกชีวิตทั้งสามทักษะไม่ถึงเกณฑ์ (ร้อยละ 20.9) และกลุ่มที่มีอย่างน้อยหนึ่งทักษะที่สูงกว่าเกณฑ์ (ร้อยละ 44.6)

รูปที่ 7: ผลลัพธ์ของตลาดแรงงานตามระดับทักษะ (ASAT 2565)

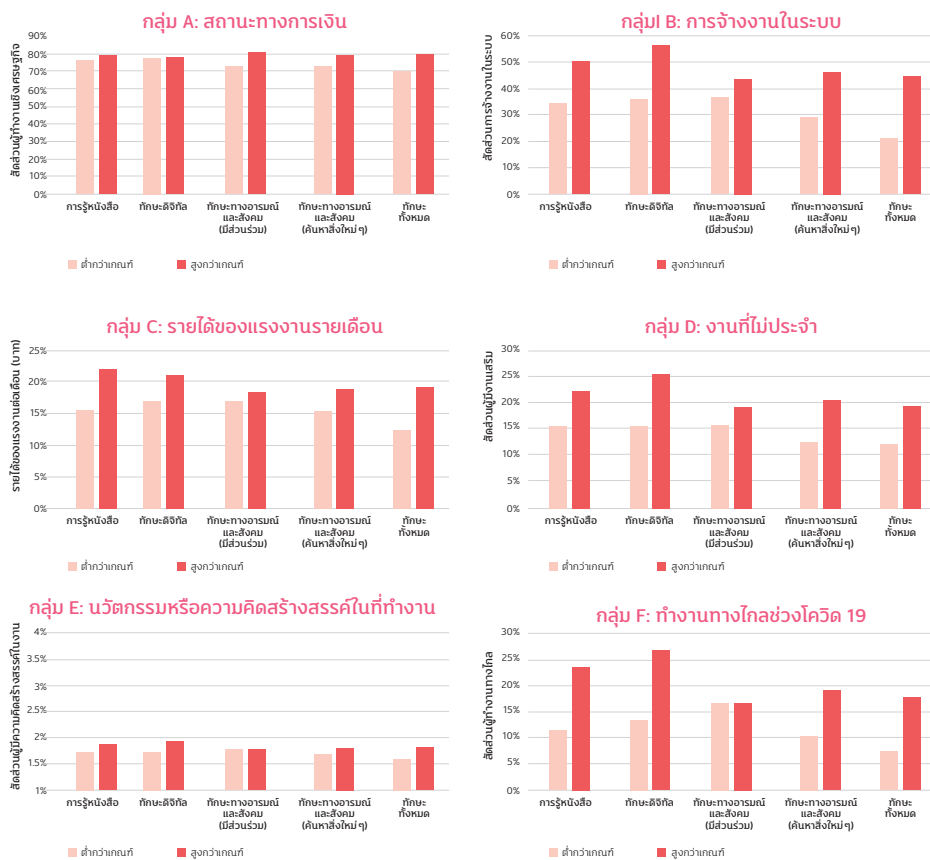

ที่มา: Miyamoto และ Sarzosao



ผู้ที่มีทักษะทุนชีวิตต่ำกว่าเกณฑ์ มีรายได้แรงงานต่อเดือนต่ำกว่าผู้ที่มีทักษะสูงกว่าระดับพื้นฐานอย่างมาก

รูปที่ 7 กลุ่ม C แสดงให้เห็นว่าทักษะการรู้หนังสือ ทักษะดิจิทัล และทักษะทางอารมณ์และสังคมมีความสัมพันธ์อย่างมากกับรายได้ของแรงงานต่อเดือน ตัวอย่างเช่น กลุ่มที่มีทักษะทุนชีวิตการรู้หนังสือต่ำกว่าเกณฑ์ มีรายได้เดือนละ 15,692 บาท เมื่อเปรียบเทียบกับกลุ่มที่มีทักษะสูงกว่าเกณฑ์ที่มีรายได้ 22,016 บาท โดยความแตกต่าง 6,324 บาท (ประมาณ 179 ดอลลาร์สหรัฐ) นั้นถือว่าค่อนข้างสูงเมื่อคำนึงว่ารายได้เฉลี่ยต่อเดือนของครัวเรือนในประเทศไทยอยู่ที่ประมาณ 27,352 บาท (ประมาณ 775 ดอลลาร์สหรัฐ)²⁰ ยิ่งไปกว่านั้น ช่องว่างของรายได้ต่อเดือนนี้ จะกว้างขึ้นเป็น 6,700 บาท (775 ดอลลาร์สหรัฐ) เมื่อเปรียบเทียบระหว่างกลุ่มที่ระดับทักษะทุนชีวิตทั้งสามทักษะไม่ถึงเกณฑ์ (12,503 บาท) และผู้ที่มีทักษะทุนชีวิตอย่างน้อยหนึ่งทักษะสูงกว่าเกณฑ์ (19,203 บาท) ถึงแม้ว่าความสัมพันธ์นี้ไม่ได้แสดงถึงหลักฐานเชิงสาเหตุ แต่ก็แสดงให้เห็นถึงบทบาทสำคัญของทักษะที่มีแนวโน้มในการผลักดันรายได้ของแต่ละบุคคล ข้อมูลเหล่านี้สอดคล้องกับหลักฐานเชิงสาเหตุในประเทศอื่น ๆ²¹ ด้านผลกระทบจากการเพิ่มทักษะการรู้หนังสือต่อผลลัพธ์ของตลาดแรงงานที่ดีขึ้น

ทักษะทุนชีวิตอาจมีบทบาทสำคัญในการช่วยให้เยาวชนและประชากรวัยแรงงานปรับตัวเข้ากับลักษณะงานที่เปลี่ยนแปลงไป

การเปลี่ยนแปลงทางดิจิทัลทำให้สถานที่ทำงานหันมาใช้นวัตกรรมและระบบอัตโนมัติมากขึ้น โดยงานที่มนุษย์ทำแบบดั้งเดิมจะถูกแทนที่ด้วยคอมพิวเตอร์และหุ่นยนต์ ข้อมูลแสดงให้เห็นว่าประเทศที่กำลังพัฒนาจำนวนมากรวมถึงประเทศไทย ได้ดำเนินการด้านระบบอัตโนมัติตามแนวโน้มการเปลี่ยนแปลงระดับนานาชาตินี้ ตัวอย่างเช่น จำนวนอุปทานหุ่นยนต์อุตสาหกรรมประจำปีในประเทศไทยเพิ่มขึ้นจากประมาณ 900 เป็น 3,000 ตัวในช่วงทศวรรษ

²⁰ https://ittdashboard.nso.go.th/preview2en.php?id_project=113

²¹ ตัวอย่างเช่น จากการศึกษาระหว่างประเทศ พบว่าการเพิ่มทักษะ ICT จากระดับกลางไปสู่ระดับบนสุดจะเพิ่มรายได้ร้อยละ 8 (Falck Heimisch-Roecker and Wiederhold 2564) และหลักฐานจากการทดลองบ่งชี้ว่าเด็กที่ได้รับประโยชน์จากมาตรการส่งเสริมทักษะทางอารมณ์และสังคมจะเติบโตเป็นผู้ใหญ่ ซึ่งมีรายได้มากกว่าผู้ที่ไม่ได้รับการส่งเสริมทักษะอย่างมาก (Heckman et al., 2551 Gertler et al., 2557)



ที่ผ่านมา (OECD, 2563) กลุ่มที่มีทักษะทุนชีวิตในระดับที่เพียงพอ จะมีแนวโน้มที่จะสามารถทำงานได้ดีในที่ทำงานที่อัตโนมัติมากขึ้น รูปที่ 7 กลุ่ม D แสดงให้เห็นว่าทักษะทุนชีวิตอาจมีนัยสำคัญสำหรับความสามารถในการมีส่วนร่วมในงานที่ไม่ใช่งานประจำ โดยเฉพาะอย่างยิ่งสำหรับทักษะดิจิทัล มีเพียงร้อยละ 15.5 ของเยาวชนและประชากรวัยแรงงานที่มีทักษะดิจิทัลต่ำกว่าเกณฑ์เท่านั้น ที่มีส่วนร่วมในงานที่ไม่ใช่งานประจำ ในขณะที่กลุ่มที่สูงกว่าเกณฑ์อยู่ที่ร้อยละ 25.6 นอกเหนือไปจากนี้ ข้อมูลที่น่าสนใจใน รูปที่ 7 ของ กลุ่ม E แสดงให้เห็นว่า การมีส่วนร่วมในนวัตกรรมหรือความคิดสร้างสรรค์ในที่ทำงานนั้น ไม่ได้มีความแตกต่างอย่างชัดเจนตามระดับของทักษะทุนชีวิต²² ซึ่งอาจเกิดจากความขาดแคลนงานที่เกี่ยวข้องกับนวัตกรรมในประเทศไทยในปัจจุบัน เช่น การวิจัยและพัฒนา

ทักษะทุนชีวิตยังสามารถช่วยให้ก้าวผ่านสภาวะแวดล้อมที่ท้าทาย เช่น การแพร่ระบาดของ โควิด-19 โดยทำให้สามารถปรับวิธีการทำงานได้อย่างยืดหยุ่น

ในส่วนสุดท้ายนี้ รูปที่ 7 กลุ่ม F แสดงถึงระดับความเชื่อมโยงระหว่างทักษะทุนชีวิตและความสามารถในการทำงานทางไกลในช่วงโควิด-19 (Henke Jones and O'Neill, 2565 สำหรับการอภิปรายในวงกว้างเกี่ยวกับบทบาทของทักษะในระหว่างช่วงโควิด-19) ผลลัพธ์แสดงถึงความเชื่อมโยงที่สำคัญ โดยเฉพาะอย่างยิ่งสำหรับการรู้หนังสือ ดิจิทัลและทักษะทางอารมณ์และสังคม (“การค้นพบสิ่งใหม่”) สำหรับทักษะทั้ง 3 นี้ สัดส่วนของการทำงานทางไกลในช่วงโควิด-19 ลดลงครึ่งหนึ่งในกลุ่มที่มีทักษะที่ต่ำกว่าเกณฑ์เมื่อเทียบกับกลุ่มที่มีทักษะที่สูงกว่าเกณฑ์ โดยข้อมูลนี้สอดคล้องกับข้อมูลจากสหรัฐอเมริกา ที่แสดงให้เห็นถึงกลุ่มธุรกิจที่มีการจ้างแรงงานที่มีทักษะด้านดิจิทัลก่อนเกิดโรคระบาด จะสามารถเปลี่ยนไปสู่การทำงานทางไกลได้ง่ายกว่า (Day et al., 2563)

²² การวัดค่าของนวัตกรรม ถูกออกแบบมาเพื่อจับโอกาสในการสำรวจ การสร้างสรรค์แนวคิดใหม่ ๆ ชนเชลคแนวคิดใหม่ ๆ การใช้แนวคิดใหม่ และความพยายามในการดำเนินงานที่เกี่ยวข้องกับสินค้าและบริการใหม่ ๆ แนวปฏิบัติงาน ความรู้ ตลาด และด้านต่าง ๆ ตั้งแต่ 1-4



การสูญเสียทางเศรษฐกิจที่อาจเกิดขึ้นจากการที่ประชากรส่วนใหญ่ขาดทักษะ ทุนชีวิตตามเกณฑ์นั้นถือว่าเป็นจำนวนมาก ซึ่งคิดเป็นร้อยละ 20.1 ของ GDP ในปีพ.ศ. 2565 โดยพิจารณาเพียงเฉพาะรายได้ที่สูญเสียไปจากกลุ่มทักษะน้อย ในด้านการรู้หนังสือและด้านดิจิทัล

รูปที่ 8 แสดงให้เห็นว่าช่วงผลกระทบในเชิงลบที่สูงมากของตลาดแรงงาน จากการมีระดับ
ทักษะทุนชีวิตต่ำกว่าเกณฑ์ กลุ่ม A แสดงมูลค่ารวม ของการสูญเสียทางเศรษฐกิจ
ที่เกี่ยวข้องกับกลุ่มที่มีรายได้แรงงานต่ำ²³ แสดงให้เห็นว่าผู้ที่มีทักษะทุนชีวิตการรู้หนังสือ
ดิจิทัล และทางอารมณ์และสังคมต่ำกว่าเกณฑ์พื้นฐานอาจได้รับรายได้ต่อปีเพิ่มขึ้น 2.7 1.9
และ 0.8 ล้านล้านบาทตามลำดับ หากมีทักษะสูงกว่าเกณฑ์ กลุ่ม B แสดงให้เห็นว่าตัวเลข
เหล่านี้เมื่อแปลงเป็น GDP ในปี พ.ศ. 2565 จะเท่ากับ ร้อยละ 16.7 11.5 และ 5.2 ซึ่งถือว่าเป็น
จำนวนที่สูงมาก นอกจากนี้ ความสูญเสียทางเศรษฐกิจรวมกันจากกลุ่มที่ระดับทักษะ
การรู้หนังสือและทักษะดิจิทัลต่ำกว่าเกณฑ์ยังสูงถึง 3.3 ล้านล้านบาท ซึ่งคิดเป็น ร้อยละ
20.1 ของ GDP ในปี 2565²⁴ ทั้งนี้ การคาดการณ์ความสูญเสียทางรายได้จากกลุ่มที่
ทักษะต่ำกว่าเกณฑ์นี้เป็นเพียงการคำนวณจาก 12 เดือนเท่านั้น และการสูญเสียทางรายได้
ลักษณะนี้จะยังคงเกิดขึ้นในปีต่อ ๆ ไป แม้ว่าการคำนวณโดยคร่าวนี้ไม่ได้เป็นการอนุมาน
เชิงสาเหตุ แต่ขนาดของการสูญเสียทางเศรษฐกิจที่อาจเกิดขึ้นก็เป็นจำนวนที่สูงมาก

²³ การประมาณถูกคำนวณจากค่าถดถอยของ Mincer ซึ่งรวมถึงกลุ่มควบคุมอายุ เพศ ภูมิภาค และชนบท อ้างอิง
จากค่าจุดตัดที่ต่ำกว่าระดับ/ความชำนาญ รายได้ต่อเดือนที่คนจะได้รับ หากมีทักษะสูงกว่าระดับนั้นจะถูกประมาณ
การ วิธีนี้ใช้ในการคำนวณการสูญเสียสำหรับผู้ที่มีทักษะต่ำกว่าเกณฑ์ ข้อมูลจากการสำรวจภาวะการทำงานของ
ประชากรถูกใช้เพื่อแปลงสัดส่วนของผู้ที่มีทักษะต่ำกว่าระดับเป็นระดับ (เท่ากับผู้คนจำนวนเกินล้าน)

²⁴ อ้างตาม GDP 16.2 ล้านล้านบาทในปี พ.ศ. 2565



รูปที่ 8: รายได้ที่ได้รับโดยประมาณที่เกี่ยวข้องกับการส่งเสริมเยาวชนและประชากรวัยแรงงานที่มีทักษะต่ำกว่าเกณฑ์ไปสู่ทักษะที่สูงกว่าเกณฑ์ (ASAT, 2565)

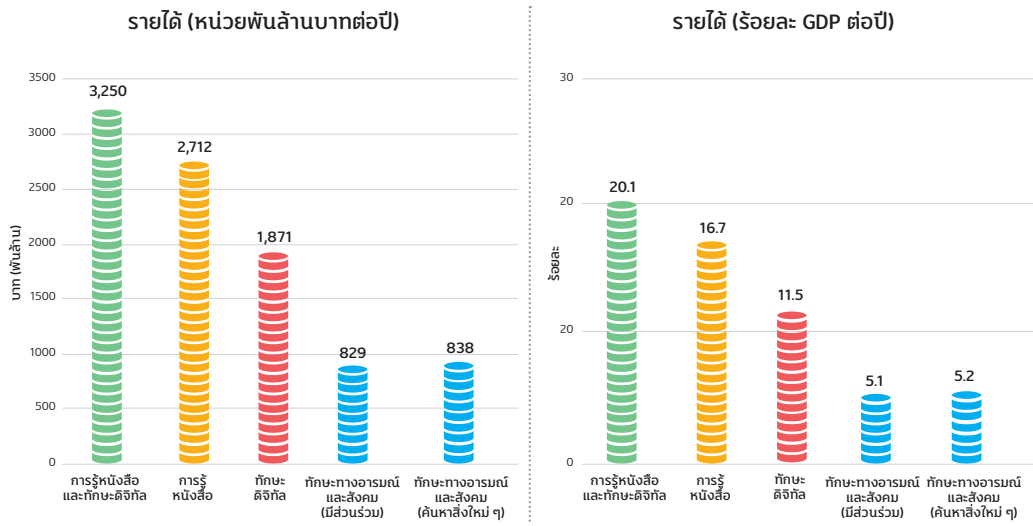

ที่มา: Miyamoto และ Sarzosa

การประมาณการการสูญเสียทางเศรษฐกิจนี้ถือเป็นมูลค่ารวม ซึ่งไม่เพียงรวมถึงการสูญเสียเนื่องจากผลิตภาพของพนักงานที่มีส่วนร่วมในงานที่คล้ายคลึงกันที่ลดลงเท่านั้น แต่ยังรวมถึงผลกำไรที่สูญเสียไป เช่น การมีนวัตกรรมน้อยลงในสถานที่ทำงาน และลดลงของการลงทุนโดยตรงจากต่างประเทศ (Foreign Direct Investment: FDI) ซึ่งโดยส่วนใหญ่เกี่ยวข้องกับบริษัทข้ามชาติที่มีความมุ่งมั่นในการแสวงหาความรู้และจะนำมาซึ่งมูลค่าที่สูงขึ้น อย่างไรก็ตาม เนื่องจากค่าประมาณนี้ไม่ได้คำนึงถึงค่าใช้จ่ายที่สูงขึ้นที่เกี่ยวข้องกับสวัสดิการสังคม (เช่น การประกันการว่างงาน) ในกลุ่มที่มีทักษะทุนชีวิตต่ำกว่าเกณฑ์ มูลค่านี้จึงมีแนวโน้มที่จะสูงขึ้น หลักฐานเชิงสาเหตุทั่วโลกชี้ให้เห็นว่าการพัฒนาทักษะทุนชีวิตมีผลกระทบต่อการพัฒนาเศรษฐกิจและผลลัพธ์ทางสังคม (OECD, 2558) ดังนั้นจึงมีแนวโน้มที่จะเกิดความสูญเสียทางเศรษฐกิจและสังคมจำนวนมากเนื่องจากจำนวนเยาวชนและประชากรวัยแรงงานที่มีปัญหาทางด้านสุขภาพจิตใจ การก่ออาชญากรรม หรือการไม่มีส่วนร่วมในกิจกรรมความเป็นพลเมือง เช่น การเลือกตั้งและการเป็นอาสาสมัคร



วิกฤตด้านทักษะมีความชัดเจนมากขึ้นในพื้นที่ทางภูมิศาสตร์และ/หรือในกลุ่มใดกลุ่มหนึ่งหรือไม่?

ส่วนก่อนหน้านี้ได้เน้นย้ำถึงผลกระทบขนาดใหญ่ของวิกฤตด้านทักษะ ทั้งในแง่ของประชากรส่วนใหญ่ที่เกี่ยวข้อง ตลอดจนผลกระทบทางเศรษฐกิจที่อาจเกิดขึ้น ในส่วนนี้จะระบุว่า มีพื้นที่ทางภูมิศาสตร์และกลุ่มประชากรบางกลุ่มที่วิกฤตด้านทักษะกระจุกตัวอยู่หรือไม่

ผู้ที่มีทักษะต่ำกว่าเกณฑ์ของการรู้หนังสือพื้นฐานและทักษะดิจิทัลจะกระจุกตัวในพื้นที่ชนบทอย่างไม่สมส่วน

รูปที่ 9 แสดงสัดส่วนของกลุ่มที่มีทักษะทุนชีวิตต่ำกว่าเกณฑ์ในเขตเมืองและชนบท โดยทั่วไปเยาวชนและประชากรวัยแรงงานซึ่งมีทักษะทุนชีวิตต่ำกว่าเกณฑ์มีสัดส่วนที่มากขึ้นในพื้นที่ชนบท ความแตกต่างนั้นกว้างขึ้นสำหรับการรู้หนังสือและทักษะดิจิทัล ในขณะที่ร้อยละ 58.0 ของประชากรวัยแรงงานในพื้นที่เขตเมืองมีทักษะการรู้หนังสือที่ต่ำกว่าเกณฑ์ แต่ตัวเลขดังกล่าวสำหรับพื้นที่ชนบทมีจำนวนร้อยละ 70.3 สำหรับทักษะดิจิทัล ร้อยละ 68.7 ของเยาวชนและประชากรวัยแรงงานในพื้นที่เขตเมืองมีทักษะต่ำกว่าระดับเกณฑ์ ในขณะที่ตัวเลขนี้สำหรับผู้ที่อยู่ในพื้นที่ชนบทนั้นสูงกว่าเป็นจำนวนมาก ที่ร้อยละ 78.7 อย่างไรก็ตาม สำหรับทักษะทางอารมณ์และสังคม ไม่มีความแตกต่างอย่างมีนัยสำคัญทางสถิติ ระหว่างพื้นที่ชนบทและพื้นที่เขตเมือง ทั้งนี้ความแตกต่างด้านทักษะในพื้นที่เขตเมืองและชนบทเหล่านี้จะไม่เปลี่ยนแปลงมากนักเมื่อได้พิจารณาความแตกต่างของระดับการศึกษาที่ได้รับ ดังนั้นความแตกต่างด้านทักษะในพื้นที่เขตเมืองและชนบทนี้ อาจเป็นผลมาจากความแตกต่างของคุณภาพโรงเรียนในเมืองและชนบท รวมถึงความแตกต่างในคุณภาพ เช่น ครู นอกเหนือไปจากนี้ มีข้อมูลที่บ่งชี้ว่าทักษะทางอารมณ์และสังคมสามารถพัฒนาได้ผ่านครอบครัว โดยเฉพาะในช่วงปีแรกเกิด (Heckman and Kautz 2013 OECD, 2013) ดังนั้น จึงอาจอธิบายได้ถึงสาเหตุที่คุณภาพของสภาพแวดล้อมในครัวเรือนด้านการเรียนรู้การรู้ทางอารมณ์และสังคม ระหว่างพื้นที่เมืองและชนบทนั้นไม่ค่อยมีความแตกต่างกัน



รูปที่ 9: สัดส่วนของเยาวชนและประชากรวัยแรงงานที่มีระดับความรู้พื้นฐาน และทักษะดิจิทัลต่ำกว่าเกณฑ์ (ASAT, 2565)

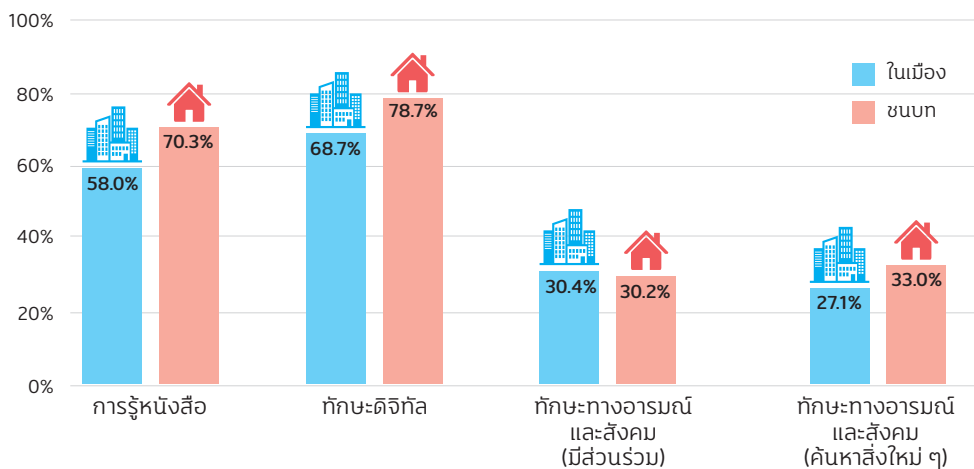

ที่มา: Miyamoto และ Sarzosa

ผู้ที่มีทักษะทุนชีวิตการรู้หนังสือพื้นฐานและทักษะดิจิทัลที่ต่ำกว่าเกณฑ์ กระจุกตัวอย่างไม่สมส่วนในภาคใต้และภาคเหนือ

การสำรวจทักษะและความพร้อมเยาวชนและประชากรวัยแรงงาน (ASAT, 2565 แสดงสถิติ ผู้แทนในระดับภูมิภาค 6 แห่งของกรุงเทพฯ ปริมณฑล EEC ภาคเหนือ ภาคตะวันออก-เฉียงเหนือ ภาคกลาง และภาคใต้ (รูปที่ 10) การจัดกลุ่มภูมิภาคเหล่านี้มาจากการปรึกษาหารืออย่างครอบคลุมกับกระทรวงศึกษาธิการ กระทรวงแรงงาน และ สำนักงานสถิติแห่งชาติ และมีเป้าหมายเพื่อกำหนดเป็นผู้แทนของภูมิภาคยุทธศาสตร์ที่สำคัญบางส่วนสำหรับประเทศไทยในการส่งเสริมประเทศไทย 4.0 และเศรษฐกิจ BCG การแบ่งกลุ่มเหล่านี้ยังพิจารณาจากคุณลักษณะสำคัญที่แตกต่าง ทางเศรษฐกิจและสังคม วัฒนธรรม และชาติพันธุ์ ของประชากรที่อยู่อาศัย



รูปที่ 10: แผนที่สำรวจ แยกตามภูมิภาค (ASAT, 2565)

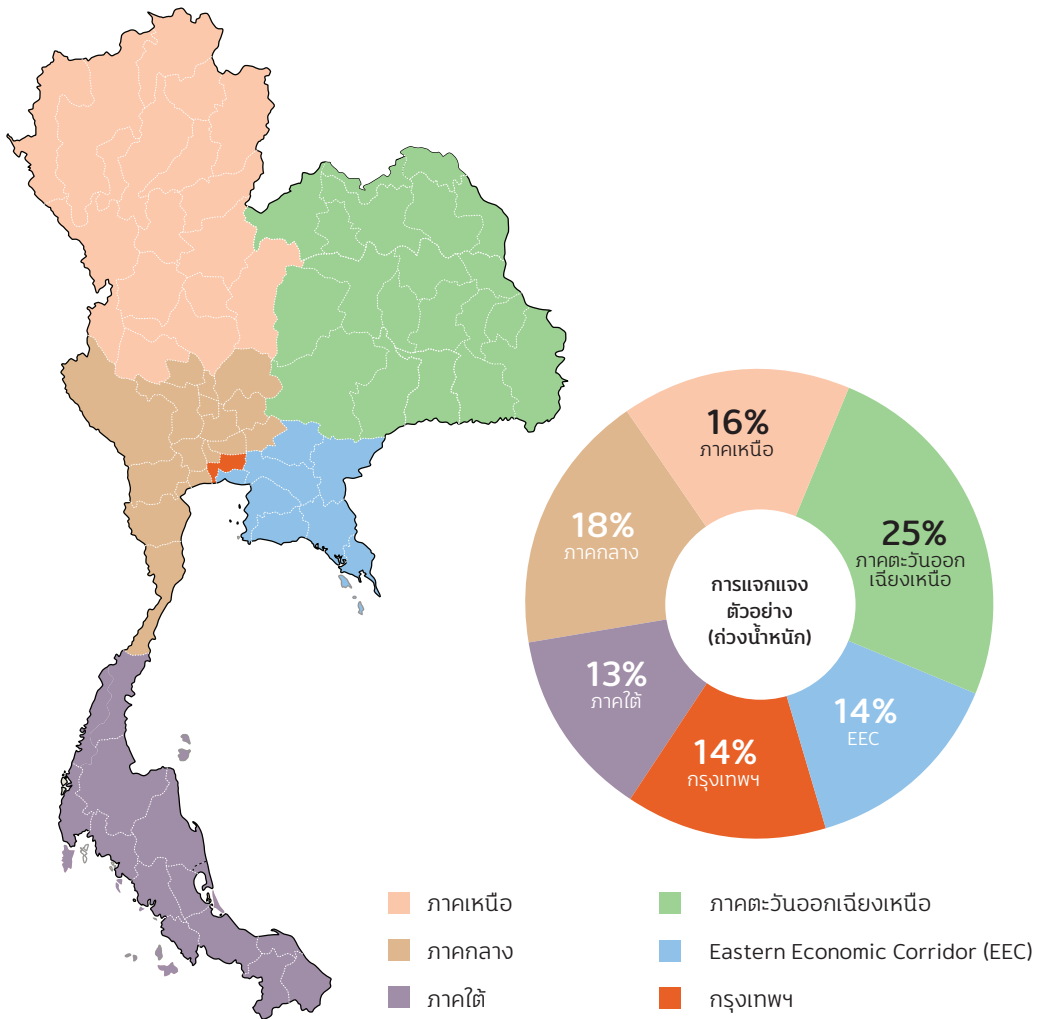

ที่มา: Miyamoto และ Sarzosa

รูปที่ 11 แสดงสัดส่วนของผู้ที่มีทักษะคุณชีวิตต่ำกว่าเกณฑ์ใน 6 ภูมิภาคเป้าหมาย ในภาคเหนือและภาคใต้ มีสัดส่วนที่สูงมากของเยาวชนและประชากรวัยแรงงานที่แสดงทักษะการรู้หนังสือต่ำกว่าเกณฑ์ โดยเฉพาะอย่างยิ่งในภาคเหนือที่เยาวชนและประชากรวัยแรงงาน



เกือบร้อยละ 90 แทบไม่สามารถอ่านหรือเข้าใจข้อความสั้น ๆ เพื่อแก้ปัญหาพื้นฐาน เช่น การปฏิบัติตามคำแนะนำทางการแพทย์ นอกเหนือไปจากนี้ ในภาคเหนือ ภาคใต้ และภาคกลาง เยาวชนและประชากรวัยแรงงานประมาณร้อยละ 80 มีทักษะดิจิทัลที่ต่ำกว่าเกณฑ์ ซึ่งหมายความว่ากลุ่มนี้แทบจะไม่สามารถในการใช้อุปกรณ์ชี้ตำแหน่งและเป็นพิมพ์ของแล็ปท็อป หรือข้อมูลออนไลน์ในการแก้ปัญหา เช่น การค้นหาราคาสินค้าในเว็บไซต์ ช้อปปิ้งออนไลน์ ในทางตรงกันข้าม มีความแตกต่างที่น้อยกว่า สำหรับสัดส่วนของเยาวชนและประชากรวัยแรงงานที่มีทักษะทางอารมณ์และสังคมต่ำกว่าเกณฑ์ (เช่น "การมีส่วนร่วมกับผู้อื่น" และ "การค้นหาพบสิ่งใหม่")

ในกรุงเทพฯ ผู้ที่มีทักษะต่ำกว่าเกณฑ์ด้านการรู้หนังสือและดิจิทัลมีสัดส่วนที่น้อยกว่า ซึ่งส่วนหนึ่งมาจากพนักงานภาคบริการ พนักงานขาย พนักงานควบคุมโรงงาน / เครื่องจักร และผู้ประกอบการวิชาชีพในเขตเมือง ซึ่งโดยทั่วไป จำเป็นที่จะต้องมีความรู้ในชีวิตในระดับที่สูงขึ้น ในทางตรงกันข้าม ภาคเหนือและภาคใต้มีแนวโน้มความต้องการแรงงานภาคเกษตรและประมงที่สูงกว่า ซึ่งความต้องการทักษะชีวิตระดับสูงนั้นมีไม่มาก ในส่วนของพื้นที่ EEC นั้น มีสัดส่วนของกลุ่มที่มีทักษะการรู้หนังสือและทักษะด้านดิจิทัลไม่ถึงเกณฑ์ ในระดับปานกลางถึงสูง ซึ่งจะไม่สอดคล้องกับความต้องการแรงงานฝีมือในพื้นที่ ความต้องการของตลาดแรงงานในด้านที่จะเป็นกำลังคนในการขับเคลื่อนเศรษฐกิจตามแผนพัฒนา EEC ของภูมิภาคนี้ ได้แก่ การเตรียมโครงสร้างพื้นฐานด้านดิจิทัล เมืองอัจฉริยะ ศูนย์การเงินเป้าหมายด้านเทคโนโลยีขั้นสูงและอุตสาหกรรมสีเขียวด้วย ทั้งในด้านการศึกษาระดับวิจัยและเทคโนโลยี โดยทั่วไปแล้วด้วยเป้าหมายอันแรงกล้าของประเทศไทยในการขับเคลื่อนนวัตกรรม ตลอดจนสร้างภาคการผลิตและบริการที่มีมูลค่าเพิ่มสูง จำนวนกลุ่มมีทักษะชีวิตต่ำกว่ามาตรฐานในปัจจุบัน จึงยังไม่ได้อยู่ในสถานะที่จะตอบโจทยการเติบโตและความมั่นคงทางเศรษฐกิจของประเทศ



รูปที่ 11: สัดส่วนของเยาวชนและประชากรวัยแรงงานที่มีทักษะต่ำกว่าเกณฑ์ของทักษะทุนชีวิต แยกตามภูมิภาค (ASAT, 2565)

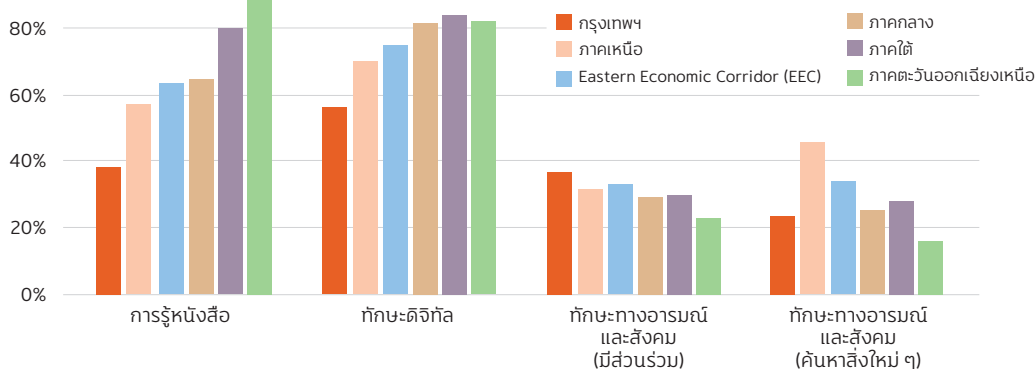

ที่มา: Miyamoto และ Sarzosa

ความแตกต่างระหว่างภูมิภาคในสัดส่วนของเยาวชนและประชากรวัยแรงงานที่มีทักษะทุนชีวิตต่ำกว่าเกณฑ์ อาจเนื่องมาจากความแตกต่างในด้านคุณภาพโรงเรียนและโอกาสในการเรียนรู้

ความแตกต่างระหว่างภูมิภาคในสัดส่วนของประชากรวัยแรงงานที่มีทักษะต่ำกว่าเกณฑ์ ไม่ได้มีสาเหตุมาจากการสัดส่วนของเพศ อายุ ที่อยู่ในเมือง / ชนบท และระดับการศึกษาของเยาวชนและประชากรวัยแรงงาน ในแต่ละภูมิภาค รูปที่ 12 แสดงความแตกต่างของสัดส่วนของทักษะที่ต่ำกว่าเกณฑ์หลังจากควบคุมตัวแปรเฉพาะที่สำคัญ ซึ่งข้อมูลที่ปรากฏแสดงถึงอันดับระหว่างภูมิภาคนั้นแทบไม่มีการเปลี่ยนแปลง ในส่วนของ การควบคุมตัวแปรระดับการศึกษานั้น ไม่ได้รวมถึงการพิจารณาความแตกต่างของคุณภาพ การศึกษาระหว่างภูมิภาค มีความเป็นไปได้ที่ความแตกต่างจำนวนมากในภูมิภาคของกลุ่ม ทักษะการรู้หนังสือและทักษะดิจิทัลต่ำกว่าเกณฑ์นั้น มีสาเหตุมาจากความแตกต่างระหว่าง คุณภาพของครู กิจกรรมในหลักสูตร สื่อการเรียนรู้ และกิจกรรมเรียนรู้หลังเลิกเรียน ในแต่ละภูมิภาค



รูปที่ 12: สัดส่วนของเยาวชนและประชากรวัยแรงงานที่มีทักษะคุณชีวิตต่ำกว่าเกณฑ์ แยกตามภูมิภาคซึ่งมีการควบคุมปัจจัย (ASAT, 2565)

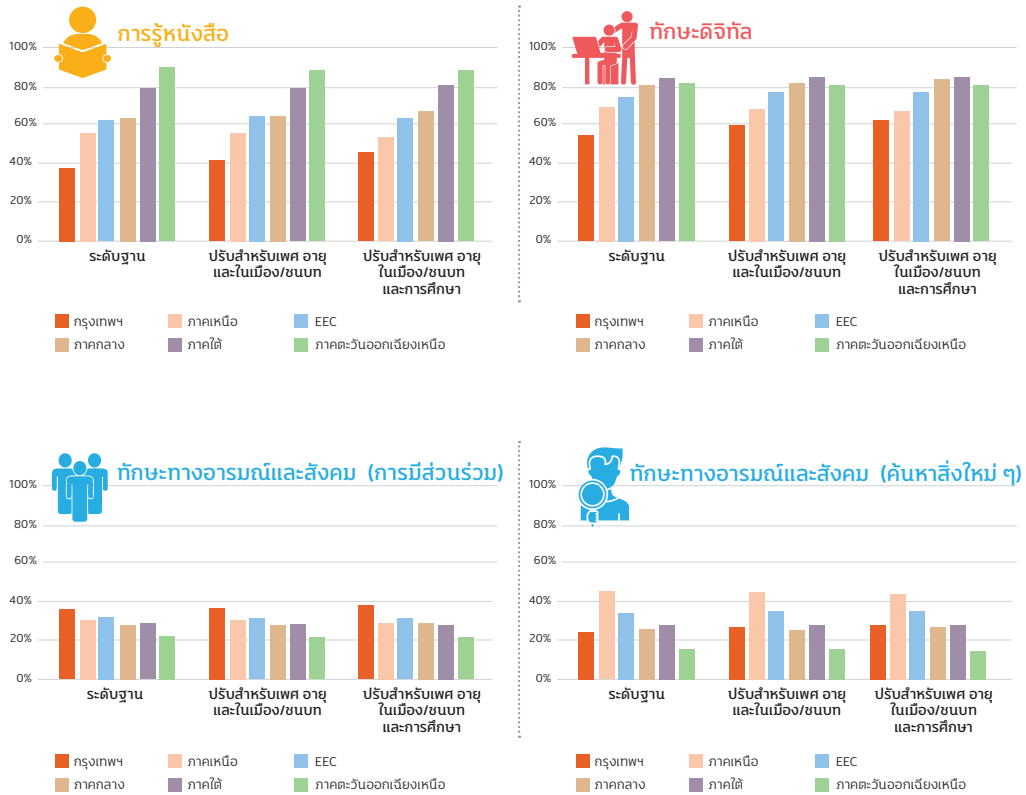

ที่มา: Miyamoto และ Sarzosa



วิกฤตด้านทักษะมีความชัดเจนมากขึ้นสำหรับประชากรบางกลุ่มหรือไม่?

รายงานนี้พิจารณากลุ่มประชากร 6 กลุ่มตามเพศ อายุ (ต่ำกว่า 40 หรือ 40+) และวุฒิการศึกษา (ผู้ที่สำเร็จหรือไม่สำเร็จการศึกษาระดับอุดมศึกษา) (รูปที่ 13) การกำหนดกลุ่มทั้ง 6 เป็นผลมาจากการปรึกษาหารืออย่างกว้างขวางกับผู้มีส่วนได้ส่วนเสียที่สำคัญ ได้แก่ ผู้แทนจากกระทรวงศึกษาธิการ กระทรวงแรงงาน สำนักงานสถิติแห่งชาติ และสถาบันการศึกษา (มหาวิทยาลัยธรรมศาสตร์) โดยมีสมมติฐานว่า 6 กลุ่มเหล่านี้ มีแนวโน้มที่ระดับของทักษะทุนชีวิตจะแตกต่างกันอย่างมีนัยสำคัญ ซึ่งกลุ่มเหล่านี้มีแนวโน้มที่ต้องเผชิญกับสภาพแวดล้อมทางเศรษฐกิจและสังคมและวัฒนธรรมที่ไม่เหมือนกัน ตลอดวงจรชีวิตของแต่ละบุคคล นอกเหนือไปจากนั้น การกำหนดกลุ่มยังได้พิจารณาจากจำนวนที่สามารถดำเนินการได้ เนื่องจากข้อกำหนดขนาดตัวอย่างที่จำกัด ซึ่งได้รับการประเมินเพื่อให้แน่ใจว่าสามารถคำนวณความแตกต่างระหว่างกลุ่ม และสรุปผลอย่างมีนัยยะทางสถิติ

รูปที่ 13: กลุ่มประชากรเป้าหมาย (ASAT, 2565)

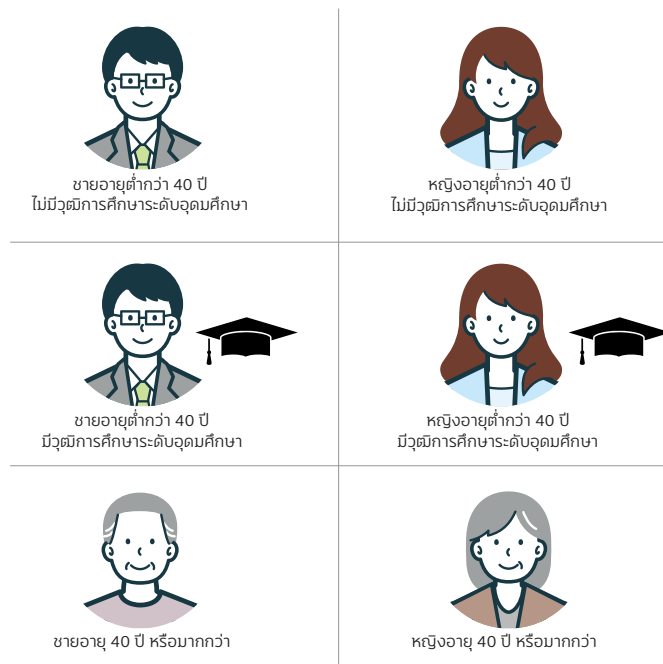

ที่มา: Miyamoto และ Sarzosa



กลุ่มที่มีทักษะทุนชีวิตการรู้หนังสือและดิจิทัลต่ำกว่าเกณฑ์ จะกระจุกตัวอย่างไม่สมส่วนในกลุ่มอายุน้อยกว่า 40 ปีที่ไม่มีวุฒิการศึกษาระดับอุดมศึกษา และกลุ่มผู้สูงอายุ

รูปที่ 14 แสดงสัดส่วนของผู้ที่มีระดับทักษะทุนชีวิตต่ำกว่าเกณฑ์ของกลุ่มประชากรเป้าหมาย 6 กลุ่ม กลุ่มผู้หญิงและผู้ชายสูงวัย มีสัดส่วนของทักษะการรู้หนังสือและทักษะดิจิทัลต่ำกว่าเกณฑ์ที่ค่อนข้างสูง โดยอยู่ที่ร้อยละ 71.7 และ 70.6 สำหรับทักษะการรู้หนังสือ และร้อยละ 84.5 และ 81.3 สำหรับทักษะดิจิทัล สำหรับผู้หญิงและผู้ชายตามลำดับ เช่นเดียวกันสำหรับกลุ่มเยาวชนหญิงและชายที่ยังไม่ได้รับการศึกษาระดับอุดมศึกษา ที่มีสัดส่วนของทักษะการรู้หนังสือและทักษะดิจิทัลต่ำกว่าเกณฑ์ที่ค่อนข้างสูง โดยอยู่ที่ร้อยละ 62.3 และร้อยละ 63.0 สำหรับการรู้หนังสือ และร้อยละ 67.9 และ 71.9 สำหรับทักษะดิจิทัล สำหรับผู้หญิงและผู้ชายตามลำดับ

ความแตกต่างในแต่ละกลุ่มอายุของสัดส่วนของกลุ่มที่มีทักษะการรู้หนังสือและทักษะดิจิทัลต่ำกว่าเกณฑ์ อาจมาจากความแตกต่างของระดับการศึกษาระดับมัธยมศึกษาตอนปลาย และระดับอุดมศึกษา ตลอดจนความแตกต่างในคุณภาพของโรงเรียน ครู และผู้ปกครอง ที่กลุ่มทั้งสองช่วงอายุได้รับในการศึกษาภาคบังคับ²⁵ สำหรับประชากรวัยแรงงานที่อายุน้อย ความแตกต่างในสัดส่วนของผู้กลุ่มที่มีทักษะการรู้หนังสือและทักษะดิจิทัลต่ำกว่าเกณฑ์ตามระดับการศึกษา อาจอธิบายได้ส่วนหนึ่งจากผลกระทบของการศึกษาระดับอุดมศึกษาต่อการพัฒนาทักษะ อย่างไรก็ตาม สัดส่วนของกลุ่มที่ทักษะการรู้หนังสือต่ำ มีความใกล้เคียงกันระหว่าง PISA 2565 (ในกลุ่มอายุ 15 ปี) และ การสำรวจทักษะและความพร้อมเยาวชน และประชากรวัยแรงงาน (ASAT, 2565) ซึ่งชี้ให้เห็นว่าผู้ที่มีทักษะสูงกว่าเมื่ออายุ 15 ปี ได้ตัดสินใจเข้าเรียนในระดับอุดมศึกษาด้วยตนเอง โดยทั่วไปแล้ว จุดกำเนิดของความแตกต่างในทักษะทุนชีวิตการรู้หนังสือนั้นเริ่มต้นตั้งแต่ช่วงแรกของวงจรชีวิต ซึ่งหมายความถึงการได้รับการเลี้ยงดูที่มีคุณภาพจากครอบครัวและการศึกษาปฐมวัยนั้นเป็นตัวขับเคลื่อนที่สำคัญสำหรับความแตกต่างเหล่านี้

²⁵ ผู้ที่มีอายุต่ำกว่า 40 ปีมีประสบการณ์ในวัยเด็กในช่วงที่ประเทศไทยมีการขยายตัวอย่างมากในการศึกษาระดับมัธยมศึกษาและอุดมศึกษา



กลุ่มผู้หญิงอายุน้อย มีแนวโน้มที่จะมีสัดส่วนของกลุ่มที่มีระดับความรู้ต่ำกว่าเกณฑ์น้อยกว่าผู้ชาย อย่างไรก็ตามเป็นที่น่าสังเกตว่าความแตกต่างในสัดส่วนของกลุ่มที่มีทักษะการรู้หนังสือและทักษะดิจิทัลต่ำกว่าเกณฑ์ เมื่อแบ่งตามเพศนั้นน้อยกว่ามาก เมื่อเทียบกับความแตกต่างตามอายุและวุฒิการศึกษา

รูปที่ 14: สัดส่วนของเยาวชนและประชากรวัยแรงงานที่มีทักษะคุณชีวิตต่ำกว่าเกณฑ์ แยกตามกลุ่มประชากร (ASAT, 2565)

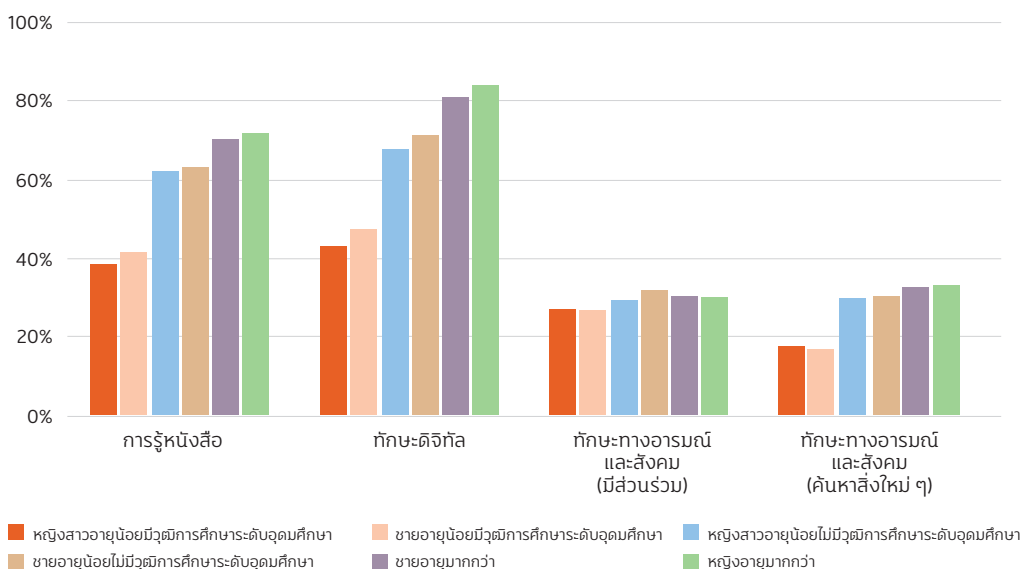

ที่มา: Miyamoto และ Sarzosa

กลุ่มอายุน้อยที่มีวุฒิการศึกษาระดับอุดมศึกษาที่มีทักษะทางอารมณ์และสังคม ("การค้นหาสิ่งใหม่") น้อยกว่าเกณฑ์ มีจำนวนน้อยกว่าเมื่อเทียบกับกลุ่มอายุน้อยที่ไม่มีวุฒิการศึกษาระดับอุดมศึกษา

สำหรับทักษะทางอารมณ์และสังคม แม้ว่าจะมีความแตกต่างกันเกิดขึ้นค่อนข้างน้อยในแต่ละกลุ่มประชากรในแง่ของสัดส่วนของผู้ที่มีทักษะต่ำกว่าเกณฑ์ของ "การมีส่วนร่วมกับผู้อื่น" แต่มีความแตกต่างที่น่าสังเกตระหว่างคนหนุ่มสาวที่สำเร็จและไม่สำเร็จการศึกษาระดับ



อุดมศึกษา ในแง่ของ "การค้นพบสิ่งใหม่" ตัวอย่างเช่น ในขณะที่ร้อยละ 17.2 ของชายหนุ่ม ที่มีวุฒิการศึกษาระดับอุดมศึกษาแสดงทักษะที่ต่ำกว่าเกณฑ์ สำหรับการเปิดรับแนวคิดและวิธีการทำงานใหม่ ๆ ตัวเลขนี้เพิ่มขึ้นถึงร้อยละ 30.7 ในกลุ่มชายหนุ่มที่ยังไม่สำเร็จ การศึกษาระดับอุดมศึกษา ความแตกต่างนี้ส่วนหนึ่งอาจเป็นผลมาจากความสำเร็จ ของสถาบันการศึกษาระดับอุดมศึกษาในประเทศไทยในการปลูกฝังความอยากรู้อยากเห็น และเปิดกว้าง อย่างไรก็ตาม อาจมีแรงผลักดันจากการเลือกด้วยตนเอง โดยผู้ที่เลือก เข้าเรียนในมหาวิทยาลัยมักจะมีลักษณะทางอารมณ์และสังคม หรือภูมิหลังในครัวเรือนที่ เอื้อต่อการพัฒนาทางอารมณ์และสังคมมากกว่า



บทที่ 3

การสร้าง สังคมแห่งการเรียนรู้



บทที่ 3:

การสร้าง สังคมแห่งการเรียนรู้

ในเดือนตุลาคม พ.ศ. 2566 รัฐมนตรีว่าการกระทรวงศึกษาธิการ พล.ต.อ.เพิ่มพูน ชิดชอบ ขับเคลื่อนนโยบายใหม่ด้านการศึกษา ภายใต้ชื่อ "เรียนดี มีความสุข" ซึ่งมีแนวคิดในการปฏิรูปที่หลากหลาย มุ่งการเรียนรู้ที่ยึดนักเรียนเป็นศูนย์กลางและลดภาระของครูและบุคลากรทางการศึกษา โดยมีเป้าหมายสำคัญความเป็นเบื้องหลัง คือ การเพิ่มพูนความรู้และทักษะของนักเรียนให้เชื่อมโยงกับตลาดแรงงาน กิจกรรมพลเมือง (civic activities) และเศรษฐกิจชีวภาพ เศรษฐกิจหมุนเวียน และเศรษฐกิจสีเขียว (Bio-Circular-Green Economy: BCG) ทั้งนี้ นโยบายหลายด้านที่รัฐบาลนำเสนอ เช่น การเรียนรู้แบบยืดหยุ่น คือ "การเรียนรู้ได้ทุกที่ทุกเวลา" การพัฒนาการเทียบโอนของใบรับรองการศึกษาและใบรับรองอาชีวศึกษา (ธนาคารหน่วยกิต: credit bank และใบรับรองทักษะอาชีพ: skill certificate) การปรับปรุงการแนะแนวอาชีพ และการสร้างทักษะเพื่อสนับสนุนอุตสาหกรรมเป้าหมายของประเทศล้วนเป็นแนวนโยบายที่ถูกออกแบบมาเพื่อสนับสนุนให้คนไทยทุกคนมีทักษะทุนชีวิตที่จะสามารถเติบโตก้าวหน้าได้ในตลาดแรงงานและในสังคม

บทที่ 3 ของรายงานฉบับนี้ จะนำเสนอกลยุทธ์ที่รัฐบาลไทยควรนำมาพิจารณาเพื่อแก้ไขปัญหาวิกฤตด้านทักษะ เพื่อให้สามารถนำเสนอกลยุทธ์ที่ตรงประเด็นและสร้างผลลัพธ์ได้มากที่สุด จึงจำเป็นที่จะต้องเข้าใจเจตนารมณ์ของนโยบายรัฐบาล และเข้าใจว่ารัฐบาลได้ดำเนินการอย่างไรเพื่อแปลงนโยบายเหล่านี้ไปสู่การดำเนินงานที่เป็นรูปธรรมในการพัฒนาทักษะทุนชีวิต โดยหลักฐานที่ใช้ในการทบทวนในรายงานฉบับนี้ได้อ้างอิงมาจากข้อมูลที่ถูกรวบรวมขึ้นก่อนที่รัฐบาลชุดใหม่จะเริ่มเข้ามาบริหารประเทศในช่วงเดือนสิงหาคม ปี พ.ศ. 2566 เป็นหลัก ส่วนที่หนึ่ง จะนำเสนอการประเมินเจตนารมณ์ของนโยบายรัฐบาลและการดำเนินงานของรัฐบาลเพื่ออธิบายจุดแข็งและจุดอ่อนของระบบการศึกษาและฝึกอบรมของไทยในการส่งเสริมทักษะทุนชีวิตให้กับทุกคน และต่อมาในส่วนที่สอง จะนำเสนอกลยุทธ์เพื่อการปฏิรูปที่รัฐบาลควรพิจารณาเพื่อให้สามารถแก้ไขวิกฤตด้านทักษะได้



1 การประเมินผลของนโยบายและการดำเนินงานของรัฐบาลที่มุ่งพัฒนาทักษะคนชีวิต

รูปที่ 15 แสดงกรอบการทบทวนเจตนารมณ์ของนโยบายและการดำเนินงานของรัฐบาลเพื่อส่งเสริมทักษะคนชีวิตในประเทศไทย โดยมีสมมติฐานว่า บางส่วนของเจตนารมณ์ของรัฐบาลที่จะส่งเสริมทักษะคนชีวิตสามารถแปรเปลี่ยนไปสู่การดำเนินงานที่เป็นรูปธรรม และเมื่อมีการดำเนินงานที่เหมาะสมก็จะมีโปรแกรมที่มีคุณภาพสูงที่หลากหลายเพื่อให้ผู้เรียนทุกคนสามารถเลือกใช้ได้ ซึ่งในท้ายที่สุด จะส่งผลให้สัดส่วนของเยาวชนและประชากรวัยแรงงานที่มีทักษะคนชีวิตโดยรวมเพิ่มสูงขึ้น และช่วยลดความไม่เสมอภาคของทักษะที่เกิดจากสภาพทางภูมิภาคและลักษณะทางประชากรศาสตร์

รูปที่ 15: กรอบเพื่อทำความเข้าใจว่าเจตนารมณ์ของนโยบายผลักดันให้เกิดผลในทางปฏิบัติและผลลัพธ์ได้อย่างไร

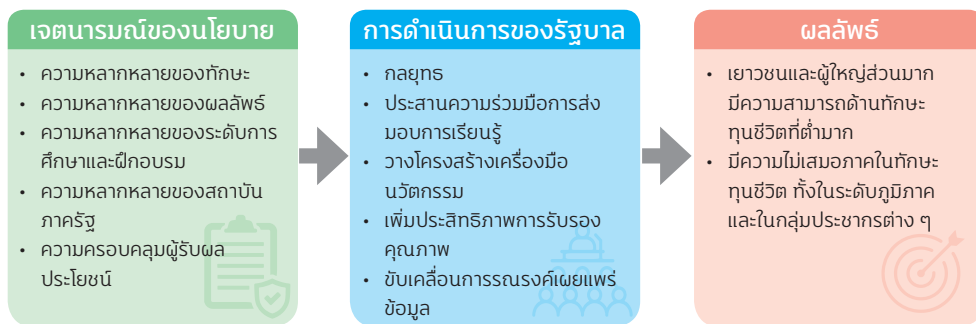

คำถามที่ใช้กำหนดทิศทางของการศึกษา:

- ก) รัฐบาลมีเจตนารมณ์ของนโยบายที่ชัดเจนเพื่อส่งเสริมทักษะคนชีวิตหรือไม่
- ข) รัฐบาลมีการดำเนินงานอย่างไรเพื่อช่วยแปลงเจตนารมณ์ของนโยบายไปสู่ผลลัพธ์การเรียนรู้

การประเมินเจตนารมณ์ของนโยบายรัฐบาลเป็นการทบทวนเอกสารที่เกี่ยวข้องกับนโยบายและแผนงานเพื่อทำความเข้าใจกับลักษณะและระดับของพันธสัญญาของรัฐบาลที่ได้วางไว้เพื่อส่งเสริมทักษะคนชีวิต ส่วนการประเมินระดับการดำเนินงานของรัฐบาลจะตรวจสอบว่ามีกระทรวงหรือหน่วยงานใดได้ดำเนินงานในด้านต่าง ๆ (ก) กลยุทธ์ (ข) ประสานความ



ร่วมมือการส่งมอบการเรียนรู้ (ค) ดำเนินการใช้เครื่องมือนวัตกรรม (ง) เพิ่มประสิทธิภาพการรับรองคุณภาพ และ (จ) ขับเคลื่อนการรณรงค์เผยแพร่ข้อมูล ทั้งนี้ รายงานฉบับนี้จะแสดงผลการประเมินเพื่อความสะดวกต่อการทำความเข้าใจผ่านตารางที่ 1 และตารางที่ 2 โดยผลของการทบทวนนี้จะถูกแสดงออกมาในสามลักษณะ (ครอบคลุมมาก ครอบคลุมปานกลาง และจำกัด) เพื่ออธิบายขอบเขตความครอบคลุมของแต่ละเกณฑ์ที่กำหนดขึ้น (เช่น ความหลากหลายของทักษะ) ตามข้อมูลที่มีอยู่²⁶

รัฐบาลมีเจตนาารมณ์ของนโยบายที่ชัดเจนที่จะส่งเสริมทักษะ ทุนชีวิตหรือไม่?

การทบทวนเอกสารนโยบายตามที่แสดงผลสรุปในตารางที่ 1 แสดงให้เห็นว่า เจตนาารมณ์ของรัฐบาลที่จะลงทุนในทักษะทุนชีวิตมีความหลากหลายมาก (ครอบคลุมองค์ประกอบที่หลากหลาย และมีองค์ประกอบย่อยด้านการรู้หนังสือ ทักษะดิจิทัล และทักษะทางอารมณ์และสังคม) **มุ่งเน้นผลลัพธ์** (มุ่งที่จะบรรลุผลลัพธ์อย่างกว้างในตลาดแรงงานและสังคม) **เป็นองค์รวม** (เกี่ยวข้องกับหน่วยงานหลายระดับและหลายรูปแบบ) และ**ครอบคลุม** (รวมโปรแกรมสำหรับกลุ่มเปราะบาง ตัวอย่างเช่น ผู้สูงอายุ ผู้พิการ และเยาวชนที่ไม่ได้เรียนในโรงเรียน) โดยในส่วนตัวไปจะอธิบายถึงผลลัพธ์เหล่านี้ และในภาคผนวกออนไลน์ 3 จะอธิบายรายละเอียดมากขึ้น

²⁶ ในการทบทวนนโยบาย การประเมินจะถือว่า "ครอบคลุมมาก" เมื่อไม่ต่ำกว่าร้อยละ 80 ของสิ่งที่ต้องการปรากฏอยู่ในข้อมูลที่เก็บได้ทั้งหมด เช่น ภายใต้ "ความหลากหลายของทักษะ" จะถือว่า "ครอบคลุมมาก" ถ้านโยบายหรือโปรแกรมไม่ต่ำกว่าร้อยละ 80 อ้างถึงทักษะที่แตกต่างกันในหลาย ๆ มิติ การประเมินจะถือว่า "ครอบคลุมปานกลาง" เมื่อร้อยละ 60-80 ของสิ่งที่ต้องการปรากฏอยู่ในหลักฐานที่เก็บได้ และการประเมินจะถือว่า "ครอบคลุมจำกัด" เมื่อต่ำกว่าร้อยละ 60 ของสิ่งที่ต้องการปรากฏอยู่ในหลักฐานที่เก็บได้ ในส่วนของการดำเนินงานของรัฐบาล การประเมินจะถือว่า "ครอบคลุมมาก" เมื่อมีหลักฐานมากมายที่แสดงให้เห็นว่าการดำเนินงานของรัฐบาลสอดคล้องกับแนวปฏิบัติที่ดีจากตัวอย่างในประเทศไทยและในต่างประเทศ และ "ครอบคลุมปานกลาง" เมื่อมีบางส่วนของการทำงานของรัฐบาลที่เข้มแข็ง แต่ยังสามารถปรับปรุงให้ดีขึ้นได้โดยขยายขอบเขตของการดำเนินงานหรือทำตามแนวปฏิบัติที่ดีจากต่างประเทศ และสุดท้าย การดำเนินงานของรัฐบาลจะถูกประเมินว่า "ครอบคลุมจำกัด" เมื่อพบตัวอย่างการทำงานของรัฐบาลเพียงเล็กน้อยเท่านั้น และจะมีประโยชน์หากเพิ่มขอบเขตและผลลัพธ์ของการดำเนินงานให้กว้างขวางขึ้นเพื่อให้สำเร็จตามเจตนาารมณ์ของนโยบายที่ตั้งไว้



ตารางที่ 1: สรุปเจตนารมณ์ของนโยบาย

ทักษะคุณชีวิต	นโยบายเพื่อส่งเสริมทักษะคุณชีวิต				
	ความหลากหลายของทักษะ	ความหลากหลายของผลลัพธ์	ความหลากหลายของระดับการศึกษาและการฝึกอบรม	ความหลากหลายของสถาบันภาครัฐ	ความครอบคลุมผู้รับประโยชน์
การรู้หนังสือ	●	●	●	●	●
ดิจิทัล	●	●	●	●	●
อารมณ์และสังคม	●	●	●	●	●

หมายเหตุ: ● ครอบคลุมมาก (ดูรายละเอียดในเชิงอรรถ 26)

ความหลากหลายของทักษะ: รัฐบาลมีเจตนารมณ์อย่างชัดเจนที่จะส่งเสริมทักษะคุณชีวิตดังที่ปรากฏในเอกสารยุทธศาสตร์ชาติ แผนงานระดับกระทรวง และกรอบหลักสูตร (curricular framework) โดยมีการอ้างอิงถึงทักษะคุณชีวิตทั้งสามด้าน คือ การรู้หนังสือ ทักษะดิจิทัล และทักษะทางอารมณ์และสังคม รวมไปถึง องค์ประกอบย่อย เช่น ความสามารถในการมีตบสนองข้อความสั้น ๆ การใช้ข้อมูลดิจิทัลเพื่อดำเนินงาน และการค้นหาแนวคิดใหม่ ๆ (ภาคผนวกออนไลน์ ตารางที่ A3.1.2) ตัวอย่างเช่น ในแผนการศึกษาแห่งชาติ พ.ศ. 2560-2579 เน้นถึงความจำเป็นที่จะต้องพัฒนาผู้เรียนให้มีทักษะสำหรับศตวรรษที่ 21 ซึ่งรวมถึง การรู้หนังสือ (อ่าน เขียน และพูด) การสื่อสาร การรู้ข้อมูลและรู้เท่าทันสื่อ (information and media literacy) การใช้เทคโนโลยีสารสนเทศและการสื่อสาร การคำนวณและความสามารถทางอารมณ์และสังคม เช่น การคิดวิเคราะห์ การแก้ไขปัญหา ความคิดสร้างสรรค์ และความเห็นอกเห็นใจ

ความหลากหลายของผลลัพธ์: รัฐบาลตระหนักถึงความสำคัญของการพัฒนาทักษะคุณชีวิตที่จะช่วยให้ประเทศบรรลุเป้าหมายที่มีที่หลากหลายและมีความทะเยอทะยานในยุทธศาสตร์ชาติ²⁷ เอกสารนโยบายเน้นว่าทักษะคุณชีวิตมีบทบาทสำคัญต่อการปรับปรุง

²⁷ แนวทางนี้สอดคล้องกับงานวิจัยจำนวนมาก ที่แสดงให้เห็นว่า ทักษะคุณชีวิตของบุคคลที่เพิ่มขึ้นมีความสัมพันธ์ในทางบวกกับผลลัพธ์ที่เกิดขึ้น เช่น ผลลัพธ์การเรียนรู้และความสำเร็จด้านการศึกษา รวมไปถึงผลลัพธ์ในระยะยาวอื่น ๆ เช่น การที่บุคคลมีสุขภาพที่ดีขึ้น การมีส่วนร่วมในตลาดแรงงาน และผลิตภาพที่สูงขึ้น (CASEL, 2563 และ OECD, 2558) ดังนั้น ทักษะคุณชีวิตจึงมีส่วนช่วยเพิ่มผลลัพธ์ในระดับสังคม เช่น เพิ่มผลลัพธ์ในตลาดแรงงาน การมีส่วนร่วมในสังคม และการพัฒนาชาติ

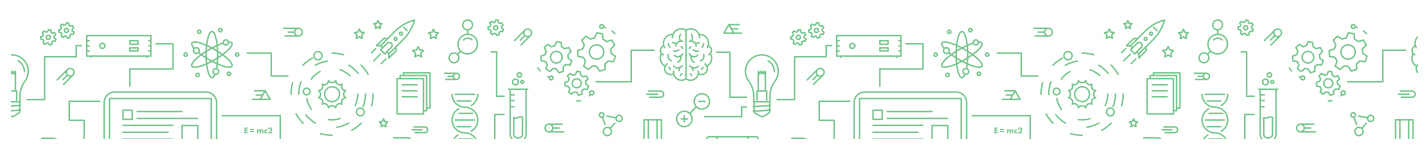

ผลลัพธ์ด้านการศึกษา ตลาดแรงงาน และสังคม ซึ่งรวมถึง วุฒิการศึกษา โอกาสในการจ้างงานที่เพิ่มขึ้น ประสิทธิภาพแรงงาน ความสามารถในการการเรียนรู้ตลอดช่วงชีวิต ผลลัพธ์ที่ดีต่อสุขภาพ สุขภาวะที่ดี (well-being) และการผสมกลมกลืนได้กับสังคม พหุวัฒนธรรม (ภาคผนวกออนไลน์ ตารางที่ A3.1.3) ตัวอย่างเช่น แผนยุทธศาสตร์ชาติ (พ.ศ. 2561-2580) เน้นถึงบทบาทของการพัฒนาทักษะชีวิตเพื่อความเจริญรุ่งเรืองและยั่งยืน ในขณะเดียวกัน ก็เพื่อช่วยเพิ่มความสุขและสุขภาวะที่ดีให้กับคนไทย

ความหลากหลายของระดับการศึกษาและการฝึกอบรม: แผนยุทธศาสตร์ของรัฐบาล แสดงถึงความต้องการที่จะเพิ่มทักษะชีวิตในการศึกษาและฝึกอบรมในทุก ๆ ระดับ โดยเฉพาะอย่างยิ่ง หลักสูตรประจำชาติได้บ่งชี้ถึงความสำคัญของการพัฒนาทักษะชีวิต (ภาคผนวกออนไลน์ ตารางที่ A3.1.4) ในแต่ละระดับการศึกษาและฝึกอบรม ตั้งแต่ระดับ ปฐมวัยจนถึงการเรียนรู้สำหรับประชากรวัยแรงงาน หลักสูตรการศึกษาปฐมวัย พ.ศ. 2560 เน้นให้ความสำคัญกับการพัฒนาทักษะแบบองค์รวม ซึ่งรวมถึง การเรียนรู้เพื่อพัฒนา กระบวนการคิด สังคม และอารมณ์ ยิ่งไปกว่านั้น หลักสูตรการศึกษาขั้นพื้นฐาน พ.ศ. 2560 เน้นย้ำถึงความสำคัญของทักษะที่หลากหลายเพื่อความสำเร็จในชีวิต ซึ่งรวมถึง การรู้หนังสือ ทักษะดิจิทัล (ทักษะด้านเทคโนโลยี) และ ทักษะทางอารมณ์และสังคม (เช่น การจัดการกับอารมณ์ แนวคิดที่พร้อมจะเติบโต (growth mindset) และการพัฒนา จริยธรรม)

ความหลากหลายของสถาบันภาครัฐ: เจตนารมณ์ของรัฐบาลที่จะส่งเสริมทักษะชีวิต สะท้อนให้เห็นอยู่ในแถลงการณ์อย่างเป็นทางการของหลายกระทรวงและหน่วยงานของรัฐ หลายแห่ง โดยครอบคลุมองค์ประกอบของนโยบายที่หลากหลาย ทั้งด้านการศึกษา ตลาดแรงงาน สุขภาพ การคุ้มครองเด็ก การพัฒนาทักษะดิจิทัล สวัสดิการ (ผู้สูงอายุ ผู้พิการ และ ผู้ด้อยโอกาส) และการพัฒนาอุตสาหกรรม (ภาคผนวกออนไลน์ ตารางที่ A3.1.5) โดยหน่วยงานต่าง ๆ เหล่านี้ซึ่งรวมถึงหน่วยงานภายใต้นายกรัฐมนตรี (เช่น สำนักงานสภาพัฒนาการ เศรษฐกิจและสังคมแห่งชาติ) และหน่วยงานที่อยู่ภายใต้กระทรวงในแต่ละด้าน (เช่น กระทรวงศึกษาธิการ กระทรวงแรงงาน และกระทรวงสาธารณสุข) เน้นให้เห็นถึงแนวคิดของความรับผิดชอบร่วมกันในการดำเนินงานระหว่างหลาย ๆ หน่วยงานรัฐเพื่อส่งเสริม ทักษะชีวิต



ความครอบคลุมผู้รับประโยชน์: ในลำดับสุดท้าย นโยบายและแผนของรัฐบาลเพื่อส่งเสริมการพัฒนาทักษะคนวัยที่มีความครอบคลุมกลุ่มผู้เปราะบางที่หลากหลาย เช่น เด็กที่ไม่ได้อยู่ในระบบการศึกษา ผู้ที่ไม่มีงานทำ และผู้สูงอายุ (ภาคผนวกออนไลน์ ตารางที่ A3.1.6) จึงเป็นเรื่องปกติที่จะมีกระทรวงและหน่วยงานที่หลากหลายเข้ามาร่วมกันทำหน้าที่ส่งเสริมทักษะคนวัยให้กับกลุ่มบุคคลเหล่านี้ โดยแต่ละหน่วยงานมีอำนาจหน้าที่ในการช่วยเหลือกลุ่มผู้เปราะบางที่แตกต่างกัน ตัวอย่างเช่น หลักสูตรการศึกษานอกระบบ (non-formal education) และหลักสูตรการศึกษาตามอัธยาศัย (informal education) ซึ่งจัดทำโดยกระทรวงศึกษาธิการจะมุ่งเป้าไปที่ผู้ที่ไม่ได้เรียนหนังสือในโรงเรียน ทั้งเด็ก เยาวชน และประชากรวัยแรงงาน เพื่อให้บุคคลเหล่านี้มีทักษะและความรู้ที่จำเป็นอย่างครบถ้วนเพื่อให้สามารถประสบความสำเร็จได้ในตลาดแรงงาน และในสังคม



รัฐบาลมีการดำเนินงานอย่างไรเพื่อช่วยแปลงเจตนาธรรมณ์ของนโยบายสู่ผลลัพธ์การเรียนรู้ที่ดีขึ้น

การทบทวนการดำเนินงานของรัฐบาลตามที่แสดงผลสรุปในตารางที่ 2 ชี้ให้เห็นว่าเจตนาธรรมณ์ที่เข้มแข็งของนโยบายที่จะส่งเสริมทักษะทุนชีวิต (ตารางที่ 1) ไม่ได้ตามมาด้วยการดำเนินงานที่ครอบคลุมและประสานกัน ข้อค้นพบนี้ช่วยอธิบายได้ว่า สัดส่วนที่ใหญ่ของเยาวชนและประชากรวัยแรงงานในประเทศไทยยังมีระดับการพัฒนาทักษะทุนชีวิตด้านการรู้หนังสือ ดิจิทัล และทางอารมณ์และสังคมที่ต่ำกว่าเกณฑ์ (รูปที่ 5) ในส่วนต่อไปจะอธิบายถึงผลลัพธ์โดยใช้ตัวอย่าง (กรอบที่ 3-11) เพื่อสาริตแนวทางที่จะสามารถนำมาใช้เพื่อปรับปรุงการดำเนินงานของรัฐบาลโดยสร้างขึ้นจากกรณีศึกษาที่เกิดขึ้นในประเทศต่าง ๆ ทั่วโลก รวมถึงประเทศไทย และภาคผนวกออนไลน์ 3 จะอธิบายรายละเอียดของผลลัพธ์

ตารางที่ 2: สรุปการดำเนินงานของรัฐบาล

ทักษะทุนชีวิต	การดำเนินงานของรัฐบาล				
	พัฒนาแนวทางเชิงกลยุทธ์	ประสานความร่วมมือการส่งมอบการเรียนรู้	วางโครงสร้างเครื่องมือนวัตกรรม	เพิ่มประสิทธิภาพการรับรองคุณภาพ	ขับเคลื่อนการรณรงค์เผยแพร่ข้อมูล
การรู้หนังสือ	●	●	●	●	●
ดิจิทัล	●	●	●	●	●
อารมณ์และสังคม	●	●	●	●	●

Note: ● ครอบคลุมมาก, ● ครอบคลุมปานกลาง, ● ครอบคลุมจำกัด (ดูรายละเอียดในเชิงอรรถ 26)

พัฒนาแนวทางเชิงกลยุทธ์: รัฐบาลสามารถพัฒนาแนวทางเชิงกลยุทธ์ให้กับผู้มีส่วนได้ส่วนเสียด้านการศึกษาและฝึกอบรม โดยสามแนวทางสำคัญ คือ ให้ข้อมูลเกี่ยวกับขอบเขตและระดับของช่องว่างทางทักษะ (skill gap) และแนวให้ผู้มีส่วนได้ส่วนเสียทราบวิธีการช่วยลดช่องว่างทางทักษะอย่างได้ผล และกำหนดกรอบทักษะทุนชีวิตที่ผู้เรียนจะต้องพัฒนา ซึ่งประเทศไทยยังมีความคืบหน้าของแนวทางที่กล่าวมานี้อย่างจำกัด **ประการแรก** แม้ว่าจะมีการวิเคราะห์หามาตรฐานอุปสงค์ของทักษะ (skill demand) เพื่อใช้สื่อสารความต้องการทักษะที่ยังขาดอยู่ระหว่างนายจ้างกับลูกจ้างในปัจจุบันและในอนาคต แต่กลับมีการวิเคราะห์



น้อยมากด้านอุปทานของทักษะ (skill supply) ที่ใช้แสดงลักษณะของช่องว่างทางทักษะ (กรอบที่ 3) ประเทศไทยจะได้ประโยชน์หากเพิ่มการวิเคราะห์ด้านอุปทานของทักษะ (skill supply) ทั้งในระดับประเทศและระดับจังหวัด **ประการที่สอง** ยังมีข้อมูลที่จำกัดมากเกี่ยวกับวิธีการที่ดำเนินการแล้วได้ผลลัพธ์ในการส่งเสริมทักษะทุนชีวิตในประเทศไทย ความพยายามที่จะสร้างข้อมูลเหล่านี้มักจะถูกละเลยโดยนักวิจัยรายบุคคลในมหาวิทยาลัย และหน่วยงานบางแห่ง ซึ่งแทบจะไม่ได้ส่งผลให้มีความพยายามร่วมกันที่จะสังเคราะห์และเผยแพร่ข้อมูลที่จำเป็นเหล่านี้เพื่อให้สามารถตอบคำถามได้ว่า สิ่งใดที่ทำแล้วได้ผล ประเทศไทยสามารถเรียนรู้ได้จากความพยายามของประเทศอื่น ๆ ที่จะผลักดันการดำเนินการที่มีนโยบายเชิงประจักษ์ (กรอบที่ 4) **ประการสุดท้าย** กรอบที่รัฐบาลจัดทำขึ้นเพื่อกำหนดแนวทางให้ผู้มีส่วนได้ส่วนเสียในแต่ละขั้นตอนของการศึกษาและการฝึกอบรมยังขาดรายละเอียดปลีกย่อย ความสม่ำเสมอ และการเชื่อมโยงสอดคล้องกัน ประเทศไทยมีการกำหนดคุณสมบัติมาตรฐานและกรอบโครงสร้างการศึกษา การประกอบอาชีพ และวิชาชีพ ซึ่งอธิบายให้ผู้เรียนรู้ทราบว่าจะต้องมีความรู้อะไรบ้าง และจะต้องมีความสามารถด้านใดบ้างเมื่อจะสิ้นสุดการศึกษาและฝึกอบรมในแต่ละระดับ อย่างไรก็ตาม ยังมีความจำเป็นที่จะต้อง (ก) รับรองว่ามาตรฐานและกรอบโครงสร้างเหล่านี้รวมถึงกรอบคุณวุฒิแห่งชาติ (National Qualifications Framework) มีรายละเอียดเพียงพอเกี่ยวกับลักษณะของทักษะทุนชีวิตที่ผู้เรียนเป็นเกณฑ์ว่าจะต้องพัฒนาให้ก้าวหน้า (ข) รับรองว่ามีความสอดคล้องกันของมาตรฐานการเรียนรู้และผลลัพธ์การเรียนรู้ในแต่ละระดับการศึกษาและการฝึกอบรม และ (ค) เตรียมกรอบทักษะที่ครอบคลุมเพื่อให้ผู้มีส่วนได้ส่วนเสียในด้านการศึกษาและฝึกอบรมทุกคนสามารถนำไปปฏิบัติ (กรอบที่ 5)



การแสดงให้เห็นถึงลักษณะช่องว่างทางทักษะ โดยใช้การวินิจฉัยด้านอุปทานของทักษะ

ลักษณะช่องว่างทางทักษะ (skill gaps) สามารถศึกษาได้โดยการวิเคราะห์ด้านอุปสงค์ของทักษะ (skill demand) และด้านอุปทานของทักษะ (skill supply) การวิเคราะห์ด้านอุปสงค์ของทักษะ (skill demand) ใช้ข้อมูลจากผลสำรวจนายจ้างเพื่อแสดงให้เห็นถึงทักษะที่ยังขาดอยู่ ซึ่งจะมีความสัมพันธ์กับแต่ละภาคเศรษฐกิจและอาชีพ การวิเคราะห์นี้มักจะใช้ข้อมูลเกี่ยวกับ "ความยุ่งยากที่นายจ้างต้องเผชิญในการหาลูกจ้างที่มีทักษะตามที่ต้องการ" หรือ "ทักษะที่ขาดอยู่ของลูกจ้างในปัจจุบัน" แม้ว่าไม่ใช่ทุกผลสำรวจนายจ้างจะครอบคลุมทักษะที่หลากหลาย โดยเฉพาะอย่างยิ่งทักษะทุนชีวิต แต่ก็มีผลการสำรวจนายจ้างบางฉบับ ซึ่งรวมถึง ผลสำรวจนายจ้างของธนาคารโลก (World Bank's STEP Employer's Survey) ที่แสดงผลเกี่ยวกับทักษะ²⁸ ด้านการคิด ทักษะดิจิทัล และทักษะทางอารมณ์และสังคม ในประเทศไทยมีการวิเคราะห์ด้านอุปสงค์ของทักษะที่ช่วยสร้างความเข้าใจเกี่ยวกับทักษะทุนชีวิตที่จำเป็นในการประกอบอาชีพและในภาคการผลิตเป้าหมาย²⁹ ผลการวิเคราะห์เหล่านี้ได้ถูกสถาบันการศึกษาและฝึกอบรมรวมถึงผู้ที่หางานนำไปใช้ประโยชน์ เนื่องจากเป็นข้อมูลที่มีคุณค่าในการกำหนดกิจกรรมเพื่อพัฒนาทักษะ³⁰

การวิเคราะห์อุปทานของทักษะ (skill supply) จะใช้การทดสอบหรือการวัดทักษะความชำนาญเพื่อแสดงระดับของทักษะที่แสดงออกหรือมีอยู่ของเด็ก เยาวชน และประชากรวัยแรงงาน การวินิจฉัยอุปทานของทักษะสามารถครอบคลุมกลุ่มเป้าหมายได้หลากหลาย

²⁸ <https://microdata.worldbank.org/index.php/collections/step>

²⁹ ยกตัวอย่างเช่น สำนักงานคณะกรรมการการอาชีวศึกษา (สอศ.) สังกัดกระทรวงศึกษาธิการ มีการเก็บข้อมูลจากภาคเศรษฐกิจต่างๆ ที่หลากหลายเกี่ยวกับทักษะที่ต้องการอยู่เป็นประจำ สำนักงานสภานโยบายการอุดมศึกษา วิทยาศาสตร์ วิจัยและนวัตกรรมแห่งชาติ (สอวช.) ก็มีการสำรวจทักษะที่ต้องการและการสำรวจภูมิทัศน์ของบุคคลที่มีทักษะสูง (Talent Landscape survey) เพื่อวัดความสามารถที่จำเป็นจะต้องมีสำหรับงานที่มีความต้องการสูงในอนาคต (Vandeweyer et al., 2563) เช่น วิศวกรหุ่นยนต์ (Robotic Engineer) นักวิทยาศาสตร์ข้อมูล (Data Scientist) การสำรวจเหล่านี้ช่วยให้สถาบันอุดมศึกษาสามารถนำไปปรับปรุงและพัฒนาโปรแกรมอุดมศึกษาให้สอดคล้องกับความต้องการของอุตสาหกรรม นอกจากนี้ยังช่วยแนะแนวทางให้แก่หน่วยงานรัฐให้สามารถส่งเสริมการพัฒนาทักษะในภาคการศึกษาได้มีประสิทธิภาพ (เช่น การให้เงินสนับสนุน)



รวมถึงผู้ที่ไม่ได้ทำงาน ว่างงาน และไม่ได้อยู่ในการจ้างงาน การศึกษา และการฝึกอบรม (NEETs) การวิเคราะห์นี้มักจะผนวกอยู่ในการสำรวจข้อมูลครัวเรือน ภาวะการทำงานของประชากร และการสำรวจนักศึกษา โดยจะให้ข้อมูลที่มีคุณค่าเกี่ยวกับองค์ประกอบของทักษะชี้ให้เห็นกลุ่มประชากรย่อยใดมีส่วนของผู้มีระดับความชำนาญต่ำเป็นจำนวนมาก การวิเคราะห์อุปทานของทักษะจากโครงการการประเมินสมรรถนะนักเรียนมาตรฐานสากล (PISA) และการสำรวจความสามารถประชากรวัยแรงงานสากล (PIAAC) ขององค์การเพื่อความร่วมมือและการพัฒนาทางเศรษฐกิจ (OECD) เป็นตัวอย่างที่ดีของประโยชน์ในการวิเคราะห์ที่สามารถให้ข้อมูลเพื่อการออกแบบนโยบายการศึกษาและฝึกอบรม³¹ แม้กระนั้นก็ตาม ในประเทศไทยก็ยังมี การวิเคราะห์อุปทานของทักษะของเยาวชนและประชากรวัยแรงงาน³² ที่จำกัดมาก

³⁰ กรมการจัดหางาน กระทรวงแรงงาน ให้คำแนะนำกับผู้เรียนเกี่ยวกับทักษะที่ต้องการ การศึกษา อาชีพ และโอกาสในการทำงาน รวมถึง ให้เครื่องมือเพื่อเตรียมความพร้อมสำหรับการประกอบอาชีพ (เช่น แบบทดสอบบุคลิกภาพ เป็นต้น) เป็นการเตรียมความพร้อมให้กับกลุ่มประชากรที่หลากหลายให้สามารถนำไปใช้หางานและเตรียมความพร้อมสำหรับตลาดแรงงาน การเริ่มจัดทำฐานข้อมูลทักษะแรงงาน (Skills Mapping) ซึ่งผลักดันโดยกระทรวงอุดมศึกษา วิทยาศาสตร์ วิจัย และนวัตกรรม มีเป้าหมายที่จะสร้างฐานข้อมูลด้านทักษะที่ต้องการมากที่สุดสำหรับศตวรรษที่ 21 เพื่อนำมาใช้พัฒนาโปรแกรมอุดมศึกษา

³¹ ดัชนีชี้วัดช่องว่างทางทักษะจากการประเมิน PISA ของ OECD ให้ทิศทางแก่ประเทศเกี่ยวกับความก้าวหน้าของแต่ละประเทศได้ดำเนินการเพื่อลดช่องว่างในการอ่าน คณิตศาสตร์ และวิทยาศาสตร์ ดัชนีชี้วัดความสำเร็จ ที่แสดงสัดส่วนของประชากรผู้ใหญ่ที่มีความสามารถไม่ต่ำกว่าระดับที่ 2 จากผลการสำรวจทักษะผู้ใหญ่ของ OECD และธนาคารโลก (STEP) ในด้านการรู้หนังสือ ได้ให้ข้อมูลแก่ประเทศ 45 ประเทศที่จะสามารถนำมาใช้เพื่อวัดความคืบหน้าในตัวชี้วัด 4.6.1 ของเป้าหมายการพัฒนาที่ยั่งยืน (SDG Indicator 4.6.1)

³² การทบทวนในรายงานฉบับนี้ ได้แสดงตัวอย่างสองตัวอย่างของการประเมินอุปทานของทักษะในประเทศไทย ตัวอย่างแรก คือ การสำรวจเพื่อทำความเข้าใจสภาพการณ์ที่เป็นอยู่ของการรู้เท่าทันสื่อและข้อมูล ซึ่งจัดทำโดยสำนักงานคณะกรรมการดิจิทัลเพื่อเศรษฐกิจและสังคมแห่งชาติ การสำรวจนี้ได้ส่งให้กับบุคคล 9,000 คน ซึ่งมีทั้งเด็ก เยาวชน และผู้สูงอายุ รวมถึง กลุ่มผู้ด้อยโอกาส ตัวอย่างที่สอง คือ การประเมินสมรรถนะนักเรียนมาตรฐานสากล (PISA) พ.ศ. 2561 ซึ่งเก็บข้อมูลความสามารถในการอ่านหนังสือ คณิตศาสตร์ และวิทยาศาสตร์ ในกลุ่มเด็กอายุ 15 ปีเพียงกลุ่มเดียว



ผลจากการสำรวจทักษะและความพร้อมของเยาวชนและประชากรวัยแรงงาน (Adult Skills Assessment in Thailand: ASAT) ที่ใช้ในรายงานฉบับนี้ (กรอบที่ 1) เป็นความพยายามครั้งแรกในประเทศไทยที่มีการใช้ข้อมูลอุปทานของทักษะทุนชีวิต ที่เก็บข้อมูลทั้งในระดับประเทศและในระดับภูมิภาค บทที่ 2 ของรายงานฉบับนี้แสดงให้เห็นว่า ผลการสำรวจ ASAT สามารถนำมาบ่งชี้ทักษะที่ต้องการ (รูปที่ 5 และ รูปที่ 6) และหากกลุ่มประชากรย่อยที่มีความต้องการทักษะได้อย่างชัดเจน (รูปที่ 10 รูปที่ 11 รูปที่ 12 รูปที่ 13 และ รูปที่ 14) ประเทศไทยจะได้ประโยชน์จากการวิเคราะห์อุปทานของทักษะในระดับประเทศ ภูมิภาค และระดับจังหวัด และควรทำซ้ำในแต่ละช่วงเวลาในบุคคลเดียวกันหรือรุ่นเดียวกัน³³ รัฐบาลสามารถใช้ประโยชน์จากข้อมูลนี้เพื่อที่สามารถกำหนดทิศทางให้กับสถาบันการศึกษาและฝึกอบรมได้ดียิ่งขึ้น เพื่อให้สถาบันเหล่านี้ลงทุนในทักษะที่ต้องการ โดยเฉพาะอย่างยิ่ง สำหรับกลุ่มที่เปราะบางที่สุด

³³ ธนาคารโลกและกองทุนเพื่อความเสมอภาคทางการศึกษา (กสศ.) มีกำหนดการที่จะส่งมอบผลสำรวจทักษะและความพร้อมของเยาวชนและประชากรวัยแรงงาน (ASAT) ในสามจังหวัดเป้าหมาย ของประเทศไทย ในปี พ.ศ. 2567



การจัดเตรียมและเผยแพร่กิจกรรมที่มีผลลัพธ์เชิงประจักษ์

นโยบายที่มีผลลัพธ์เชิงประจักษ์ (evidenced-based policies) และการสอดแทรกกิจกรรมที่มาจาก "สิ่งที่ทำแล้วได้ ผลลัพธ์" เป็นพื้นฐานสำคัญที่ทำให้เกิดความก้าวหน้าในระบบการศึกษาและฝึกอบรมมาแล้วทั่วโลก แม้ว่าปัจจัยด้านการเมือง วัฒนธรรม ประวัติศาสตร์ และงบประมาณมักจะเป็นอุปสรรคไม่ให้เกิดการใช้กิจกรรมที่มีผลลัพธ์เชิงประจักษ์ แต่มีผู้กำหนดนโยบายและนักการศึกษาที่เห็นประโยชน์กับกิจกรรมที่มีผลลัพธ์เชิงประจักษ์แล้วมากขึ้น เนื่องจากประโยชน์ที่จะได้จากการดำเนินการปฏิรูปที่มีหลักฐานชัดเจนแล้วว่าทำให้เกิดผลลัพธ์ได้จริงในระบบที่อื่น ๆ ทั้งนี้ การออกแบบเพื่อประเมินผลลัพธ์ของกิจกรรมการศึกษาและฝึกอบรมในประเทศต่าง ๆ ทั่วโลกมีความเข้มข้นขึ้นมาก (เช่น การทดลองแบบสุ่มและมีกลุ่มควบคุม (randomized control trial: RCT)) และ การประเมินแบบกึ่งทดลอง (quasi-experimental design)) ทำให้มีการวิเคราะห์หือทิมาน (meta-analyses) และคลังข้อมูลของกิจกรรมที่มีประสิทธิภาพที่สามารถช่วยให้นักกำหนดนโยบาย นักการศึกษา และนักพัฒนาแรงงานในการจัดเตรียมและนำกิจกรรมที่มีผลลัพธ์เชิงประจักษ์มาใช้พัฒนาทักษะทุนชีวิต

ตัวอย่างเช่น การประเมินประสิทธิผลของกิจกรรมของธนาคารโลกเพื่อปรับปรุงการเรียนรู้สากล (World Bank's Cost-Effective Approach to Improve Global Learning) ได้รวบรวม นโยบาย กิจกรรม และเครื่องมือที่น่าจะได้ผลดีสำหรับการเพิ่มการเรียนรู้ในประเทศที่มีรายได้ต่ำและประเทศรายได้ปานกลาง (Banerjee et al. 2566)³⁴ อีกตัวอย่างหนึ่งคือ คลังข้อมูลของกิจกรรมที่มีผลลัพธ์เชิงประจักษ์ของกระทรวงศึกษาธิการประเทศสหรัฐอเมริกา ซึ่งมีชื่อว่า What Works Clearinghouse³⁵ ยิ่งไปกว่านั้น ยังมีคลังข้อมูลขนาดใหญ่สำหรับกิจกรรมการเรียนรู้ด้านสังคมและอารมณ์ (Social and Emotional Learning program: SEL) ซึ่งเป็นความร่วมมือเพื่อการศึกษา สังคม และอารมณ์ (Collaborative for Academic Social and Emotional Learning: CASEL) ที่ได้มีการวิเคราะห์และคัดสรรอย่างเข้มข้นโดยอาศัยผลลัพธ์เชิงประจักษ์ที่แสดงถึงประสิทธิผล

³⁴ มีการจัดกลุ่มกิจกรรมที่ศึกษามากมายออกเป็น 5 ลักษณะ ตามการประเมินผลลัพธ์ที่เข้มข้น โดยจำแนกออกเป็น: "ควรซื้อ" "ควรซื้อ" "ควรซื้อ" "ควรซื้อ" แต่ยังมีหลักฐานที่จำกัด" มีประสิทธิผลแต่ค่อนข้างแพง" และ "ไม่ควรซื้อ"

³⁵ เป็นคลังข้อมูลด้านการศึกษาที่สรุปความคุ้มค่าของนโยบาย โครงการ และเครื่องมือทางการศึกษาที่ผ่านมาตรฐานที่เข้มข้น คลังข้อมูลนี้ได้ถูกนำมาใช้เพื่อเสนอแนะแนวทางให้กับรัฐบาลและโรงเรียนในท้องถิ่นเพื่อใช้ออกแบบนโยบายและโครงการที่จะช่วยเพิ่มผลลัพธ์ด้านการเรียนรู้



ของกิจกรรมการศึกษาที่ช่วยส่งเสริมทักษะทางอารมณ์และสังคมให้กับผู้เรียน³⁶ ในขณะนี้ ยังไม่มีข้อมูลว่ามีกิจกรรมที่มีผลลัพธ์เชิงประจักษ์เพื่อส่งเสริมทักษะคุณชีวิตของประเทศไทย อยู่ในคลังข้อมูลเหล่านี้

รัฐบาลควรพิจารณาว่าจะเป็นผู้นำหรือสั่งการให้สถาบัน (เช่น สถาบันการศึกษา หรือ องค์กรเอกชนเพื่อสาธารณประโยชน์: NGOs) ผลักดันให้เกิดการสร้างกิจกรรมเพื่อส่งเสริมการพัฒนาทักษะคุณชีวิตที่มีผลลัพธ์เชิงประจักษ์ การดำเนินงานนี้จะรวมถึงการนำกิจกรรมใหม่ ๆ มาทดลองใช้ หรือ การปรับปรุงกิจกรรมที่มีอยู่เดิมโดยใช้ผลลัพธ์เชิงประจักษ์ที่มีอยู่ โดยจะต้องผนวกการประเมินผลกระทบที่มีการออกแบบอย่างเข้มข้นไว้ในกิจกรรม แม้ว่า จะต้องใช้เวลานานกว่ากิจกรรมที่ออกแบบขึ้นเองในประเทศที่จะเริ่มให้แนวทางที่สามารถนำไปสังเคราะห์เพื่อสร้างแนวปฏิบัติที่ดีได้ แต่ในท้ายที่สุดแล้วก็จะให้ผลตอบแทนที่สามารถนำมาใช้ปรับปรุงการส่งเสริมทักษะคุณชีวิตได้ต่อไปในอนาคต อย่างไรก็ตาม ข้อดีคือ ยังมีสัญญาณที่ดีอยู่บ้างในด้านความพยายามที่จะส่งเสริมการสร้างผลลัพธ์เชิงประจักษ์ หนึ่งในตัวอย่าง คือ หลักสูตรไรซ์ไทยแลนด์ (High Scope RIECE curriculum) ซึ่งเป็นกิจกรรมที่แสดงผลลัพธ์เชิงประจักษ์ของการพัฒนาเด็กปฐมวัยที่เน้นการให้เด็กเป็นศูนย์กลาง (child-centered) และการให้สภาพแวดล้อมที่เหมาะสมกับการเรียนผ่านการเล่น (play-based active learning environment) เพื่อส่งเสริมการรู้หนังสือ และทักษะทางอารมณ์และสังคม³⁷ อีกตัวอย่างหนึ่ง คือ กิจกรรมการพัฒนาเด็กปฐมวัย (Early Childhood Development) ที่ดำเนินการโดยมูลนิธิเด็กน้อยพัฒนา (Dek Noi Pattana Foundation) ซึ่งออกแบบมาเพื่อเสริมสร้างความเข้มแข็งให้กับศักยภาพของครูและผู้ดูแลเด็ก เพื่อช่วยส่งเสริมเด็กในด้าน ความคิด ทักษะทางอารมณ์และสังคม และทักษะทางกายภาพ ในจังหวัด สุรินทร์ของประเทศไทย³⁸

³⁶ แม้ว่าการดำเนินการที่ถูกประเมินผลส่วนใหญ่จะมาจากในประเทศสหรัฐอเมริกา แต่ก็สามารถให้ข้อมูลเชิงลึกที่มีคุณค่าสำหรับผู้สนใจในประเทศอื่น ๆ ที่จะเตรียมโครงการการเรียนรู้ด้าน SEL เพื่อส่งเสริมผู้เรียนให้มีทักษะทางอารมณ์และสังคม

³⁷ การประเมินผลกระทบของโครงการนี้ ชี้ให้เห็นว่า หลักสูตรไรซ์ ช่วยเพิ่มพัฒนาการของเด็กอย่างมาก โดยเฉพาะในด้านทักษะส่วนบุคคลและทักษะด้านสังคม การแสดงออกทางภาษา และทักษะการพัฒนากล้ามเนื้อ <https://ece.utcc.ac.th/wp-content/uploads/An-Early-Evaluation-of-a-HighScope-Based-Curriculum-Intervention-in-Rural-Thailand.pdf>

³⁸ การประเมินผลกระทบของโครงการนี้ แสดงให้เห็นว่า ผู้ที่เข้าร่วมโครงการ มีผลลัพธ์ด้านตัวชี้วัดทางสติปัญญา สังคม อารมณ์ และทักษะทางกายภาพ ดีกว่าผู้ที่ไม่ได้เข้าร่วมโครงการ <https://www.deknopattana.org/wp-content/uploads/2021/03/DNPF-Progress-Report-2017-2018.pdf>



จัดทำรอบสำหรับการอ้างอิง จากมาตรฐานการเรียนรู้ และโครงสร้างของทักษะ

รัฐบาลสามารถช่วยให้แนวทางกับสถาบันการศึกษาและฝึกอบรม โดยการจัดทำมาตรฐาน (standard) หรือการทดสอบที่เป็นมาตรฐาน (yardstick) โดยระบุรายละเอียดของสิ่งที่ผู้เรียนจะต้องรู้และต้องมีความสามารถในแต่ละระดับการศึกษาและฝึกอบรม มาตรฐานการศึกษา พ.ศ. 2561 ของประเทศไทยได้พรรณนาถึงลักษณะรายละเอียดในด้านมาตรฐานการเรียนรู้ที่มีความสัมพันธ์กับความสามารถที่หลากหลายของนักเรียน รวมถึงทักษะทุนชีวิตในทุกระดับการศึกษา ยิ่งไปกว่านั้น หลักสูตรการศึกษาเด็กปฐมวัยและหลักสูตรการศึกษาขั้นพื้นฐานก็ได้ให้รายละเอียดของมาตรฐานการเรียนรู้³⁹ อย่างไรก็ตาม รายละเอียดของมาตรฐานการเรียนรู้ที่ใช้อยู่นี้ยังไม่สมบูรณ์และไม่สอดคล้องกันระหว่างการศึกษาเด็กปฐมวัยกับการศึกษาขั้นพื้นฐาน⁴⁰ แม้ว่าจะเป็นที่เข้าใจได้ว่าหลักสูตรการศึกษาขั้นพื้นฐานจำเป็นต้องกำหนดกรอบมาตรฐานการเรียนรู้ โดยตั้งอยู่บนพื้นฐานของสาขาวิชาที่เรียน (เช่น วิชาภาษาไทย คณิตศาสตร์ วิทยาศาสตร์ เป็นต้น) แต่กลับไม่มีวิธีที่จะเชื่อมโยงมาตรฐานการเรียนรู้ขั้นพื้นฐานกับแกนหลักการเรียนรู้ 4 ด้าน (การพัฒนาทางกายภาพ อารมณ์ สังคม และสติปัญญา) ที่มุ่งเน้นในหลักสูตรการศึกษาเด็กปฐมวัย ทั้งนี้ การมีกลุ่มมาตรฐานการเรียนรู้ที่ครอบคลุมและการพัฒนามาตรฐานให้สอดคล้องกันจะช่วยให้แนวทางกับสถาบันการศึกษาและฝึกอบรมให้สามารถส่งเสริมทักษะทุนชีวิตให้แก่ผู้เรียนได้อย่างมีประสิทธิภาพ⁴¹ ประเทศเอสโตเนียเป็นตัวอย่างที่ดีของการสร้างมาตรฐานการเรียนรู้ที่มีรายละเอียดเพียงพอ สามารถตอบสนองไว้ต่อการพัฒนา และสอดคล้องกันในทุกระดับ

³⁹ เป็นที่น่าสังเกตว่า หลักสูตรการศึกษาเด็กปฐมวัย และหลักสูตรการศึกษาขั้นพื้นฐาน เป็นกรอบอย่างกว้าง แทนที่จะเป็นระบบที่ผสมผสาน การสอน บทเรียน ตำราเรียน แผนชั่วโมงเรียน สื่อการสอนอื่น ๆ และการประเมินที่วัดความสามารถของนักเรียนในด้านต่าง ๆ และวิชาต่าง ๆ

⁴⁰ ตัวอย่างเช่น หลักสูตรการศึกษาเด็กปฐมวัย ยังไม่ไดรรวมความสามารถพื้นฐานและความคุ้นเคยด้านดิจิทัลที่เด็กควรได้รับการพัฒนา ยิ่งไปกว่านั้น หลักสูตรการศึกษาขั้นพื้นฐานก็ไม่ได้ให้รายละเอียดเกี่ยวกับความสามารถที่สำคัญด้านอารมณ์และสังคม เช่น "การห่วงใยผู้อื่น" และ "การเปิดรับประสบการณ์ใหม่ ๆ"

⁴¹ มาตรฐานการเรียนนี้จะช่วยเสริมและสร้างความเข้มแข็งให้กับกรอบคุณวุฒิแห่งชาติ (National Qualification Framework: NQF) สำหรับประเทศไทยซึ่งยังไม่ได้ให้รายละเอียดถึงลักษณะย่อยแต่ละด้านของทักษะทุนชีวิตหรือนะแนวทางสำหรับการศึกษาเด็กปฐมวัยและประถมศึกษา



การศึกษา (รัฐบาลเอสโตเนีย 2554 ประเทศเอสโตเนีย 2565)⁴² ประเทศไทยควรพิจารณาใช้ประโยชน์มาตรฐานให้ดีขึ้นตามวิธีการนี้ เพื่อให้สามารถใช้เป็นแนวทางที่ชัดเจนสำหรับสถาบันการศึกษาและฝึกอบรมในการส่งเสริมทักษะชีวิต

อีกหนทางหนึ่งที่รัฐบาลจะสามารถให้แนวทางกับผู้ที่มีส่วนได้ส่วนเสียในระบบการศึกษาและฝึกอบรม คือ การจัดทำกรอบการพัฒนาทักษะชีวิต (foundational skill framework) ที่มีนิยามลักษณะของทักษะและแนวทางในการพัฒนาทักษะตลอดทุกช่วงระดับของการศึกษาและการฝึกอบรม โดยที่ไม่จำเป็นที่จะต้องออกเป็นคำสั่งบังคับให้สถาบันการศึกษาและฝึกอบรมปฏิบัติตามกรอบทักษะชีวิตนี้ แต่การกำหนดกรอบการพัฒนาทักษะชีวิตไว้ก็จะสามารถมีอิทธิพลต่อการออกแบบหลักสูตรการสอนและการเรียนรวมถึงกิจกรรมเพื่อการพัฒนาด้านอาชีพ (professional development activities) โดยเฉพาะอย่างยิ่ง กรอบการพัฒนาทักษะชีวิตที่ได้ถูกพัฒนาขึ้นมาด้วยวิธีการที่ให้ทุกฝ่ายมีส่วนร่วม (holistic) และครอบคลุม (inclusive) และได้สะท้อนมุมมองของผู้ที่มีส่วนได้ส่วนเสียด้านการศึกษาและฝึกอบรมรวมถึงตลาดแรงงานและสังคมโดยรวมไว้แล้ว จะสามารถนำมาใช้เป็นเครื่องมือที่มีพลังในการกำหนดแนวทางเชิงกลยุทธ์สำหรับการพัฒนาทักษะชีวิต ตัวอย่างที่ดี คือ กรอบการพัฒนาทักษะศตวรรษที่ 21 ของประเทศสิงคโปร์⁴³ ซึ่งจัดทำโดยใช้งานวิจัยและการมีส่วนร่วมของผู้มีส่วนได้ส่วนเสียที่หลากหลายในการเตรียมการและการลงนามรับรอง กรอบการพัฒนาฉบับนี้ถือได้ว่าเป็นหนึ่งในการพัฒนาที่สำคัญที่สุดที่สิงคโปร์พยายามทำเพื่อปรับปรุงการศึกษาให้ทันสมัย ซึ่งส่งผลให้มีการผสมผสานเข้าไปในหลักสูตรของชาติ กิจกรรมนอกห้องเรียน (co-curricular activities) การศึกษาเพื่อสร้าง

⁴² หลักสูตรประจำชาติของประเทศเอสโตเนีย มีมาตรฐานแยกกันระหว่างสถาบันดูแลเด็กก่อนเข้าโรงเรียน โรงเรียนการศึกษาขั้นพื้นฐาน และโรงเรียนมัธยมศึกษาตอนปลาย โดยมาตรฐานดังกล่าวได้สรุปรายละเอียดที่สำคัญเกี่ยวกับความสามารถที่ต้องมี (รวมถึง ทักษะชีวิต) โดยเป็นมาตรฐานที่สอดคล้องกันในแต่ละระดับพัฒนาการ โครงสร้างการพัฒนาทักษะศตวรรษที่ 21 ของประเทศสิงคโปร์ เป็นตัวอย่างของโครงสร้างที่ง่ายแต่ครบถ้วนสมบูรณ์ ซึ่งได้รับการรับรองจากผู้มีส่วนได้ส่วนเสียหลายภาคส่วน และช่วยเสริมมาตรฐานการศึกษาและให้แนวทางเชิงกลยุทธ์กับสถาบันการศึกษาและฝึกอบรม

⁴³ ดูรายละเอียดเพิ่มเติมที่ <https://www.moe.gov.sg/education-in-sg/21st-century-competencies> และ <https://www.skillsfuture.gov.sg/skills-framework>



คุณลักษณะและความเป็นพลเมือง (character and citizenship education) รวมไปถึง การฝึกอบรมครู (Tan et. al. 2560) อย่างไรก็ตาม เนื่องจากการประชุมปรึกษาหารืออย่าง เป็นทางการและอย่างกว้างขวางเพื่อปรับปรุงมาตรฐานการศึกษาให้ทันสมัยนั้นมักจะ ใช้เวลาหลายปี ดังนั้น การเตรียมกรอบการพัฒนาทักษะที่ได้รับการรับรองอย่างกว้างขวาง และครอบคลุมจะสามารถช่วยเสริมการจัดทำแนวทางเชิงกลยุทธ์ได้อีกทางหนึ่ง⁴⁴ เมื่อเร็ว ๆ นี้มีการดำเนินการโดยสำนักงานคณะกรรมการการศึกษาขั้นพื้นฐาน กระทรวง ศึกษาธิการ ซึ่งร่วมมือกับยูนิเซฟ (UNICEF) และมหาวิทยาลัยเกษตรศาสตร์ ในการจัดทำ กรอบการพัฒนาทักษะสำหรับการศึกษาระดับพื้นฐาน "Skills Framework for Basic Education" เป็นความก้าวหน้าที่จะนำไปสู่การจัดเตรียมกรอบการพัฒนาทักษะคุณภาพชีวิต ที่สมบูรณ์จากผู้มีส่วนได้ส่วนเสียทั้งหมดด้านการศึกษาและฝึกอบรม

มาตรฐานอาชีพและวิชาชีพถือเป็นส่วนหนึ่งของมาตรฐานการเรียนรู้ เนื่องจากมาตรฐาน เหล่านี้มีรายละเอียดเกี่ยวกับความรู้และทักษะที่ผู้ทำงานจะต้องพัฒนาและมีความเชี่ยวชาญ สำหรับแต่ละอาชีพและแต่ละวิชาชีพ มาตรฐานเหล่านี้ยังช่วยชี้นำสถาบันการศึกษาและ ฝึกอบรมในการเตรียมการและการปรับปรุงการจัดการเรียนการสอน เมื่อเร็ว ๆ นี้ สถาบัน เหล่านี้ได้ให้ความสำคัญกับความพยายามที่จะจัดเตรียมการฝึกอบรมหลักสูตรฐานสมรรถนะ (competence-based curriculum) ในประเทศไทย โดยมีเป้าหมายเพื่อส่งเสริมทักษะ คุณภาพชีวิตไปพร้อม ๆ กับทักษะด้านวิชาชีพ และทักษะด้านเทคนิค สำนักงานคณะกรรมการ อาชีวศึกษาสังกัดกระทรวงศึกษาธิการ กรมพัฒนาฝีมือแรงงานภายใต้กระทรวงแรงงาน สถาบันคุณวุฒิวิชาชีพ สภาอุตสาหกรรม และสภาวิชาชีพ ได้ร่วมกันจัดเตรียมมาตรฐาน อาชีพและมาตรฐานวิชาชีพ รวมถึงกรอบคุณสมบัติ (qualification frameworks) ซึ่งมี

⁴⁴ ตัวอย่างที่ดี คือ เมื่อเร็ว ๆ นี้คณะกรรมการศึกษาของรัฐแคลิฟอร์เนียได้รับรองกรอบวิชาคณิตศาสตร์ (math framework) ที่มุ่งเน้นการแก้ปัญหา และการประยุกต์ใช้คณิตศาสตร์ในสถานการณ์ที่เกิดขึ้นจริงในชีวิต ซึ่งผลัก ดันโดยการสอนแบบสืบเสาะหาความรู้ (inquiry-based) สามารถดูรายละเอียดเพิ่มเติมที่ [https://www.cde.ca.gov/ci/ma/cf/#:-:~:text=The%20Mathematics%20Framework%20provides%20guidanceSTEM\)%20in%20college%20and%20career.](https://www.cde.ca.gov/ci/ma/cf/#:-:~:text=The%20Mathematics%20Framework%20provides%20guidanceSTEM)%20in%20college%20and%20career.)



ความสัมพันธ์กับแต่ละอาชีพ วิชาชีพ และสถาบันการศึกษาและการฝึกอบรม⁴⁵ การพัฒนาที่มีแนวโน้มที่ดีคือการก่อตั้งกรอบคุณวุฒิแห่งชาติของไทย ซึ่งได้สร้างการเชื่อมโยงในแนวตั้งตามมาตรฐานการเรียนรู้และผลลัพธ์จากการเรียนรู้ตามคุณวุฒิการศึกษาและอาชีพ ตั้งแต่ระดับมัธยมศึกษาตอนต้นจนถึงการศึกษาและการฝึกอบรมประชากรวัยแรงงาน และจะมีประโยชน์อย่างยิ่งหาก กรอบคุณวุฒิแห่งชาติของไทยได้ระบุรายละเอียดเพียงพอเกี่ยวกับทักษะเฉพาะ ที่ผู้เรียนได้รับการคาดหวังให้พัฒนาอย่างสม่ำเสมอตลอดทุกขั้นตอนของการศึกษาและการฝึกอบรม นอกจากนี้ กรอบคุณวุฒิแห่งชาติของไทยยังสามารถเพิ่มความกระจ่างที่เป็นประโยชน์เกี่ยวกับความเชื่อมโยงระหว่างผลลัพธ์การเรียนรู้ของการพัฒนาเด็กปฐมวัย การศึกษาระดับประถมศึกษา และมัธยมศึกษาตอนต้น

⁴⁵ สถาบันคุณวุฒิวิชาชีพ กรมพัฒนาฝีมือแรงงาน และอุตสาหกรรม ได้ใช้มาตรฐานสากล (international standard) สำหรับในบางอุตสาหกรรม (เช่น อุตสาหกรรมท่องเที่ยว)



ประสานความร่วมมือการส่งมอบการเรียนรู้: รัฐบาลสามารถมีบทบาทสำคัญที่จะรับรองว่าวัยเด็กจะสามารถประโยชน์สูงสุดจากโอกาสในการเรียนรู้ที่มีในทุกระดับการศึกษาและฝึกอบรม เพื่อให้ในท้ายที่สุด ผู้เรียนจะมีได้รับทักษะคุณภาพชีวิตที่เพียงพอก่อนที่จะก้าวเข้าสู่วัยเยาวชนและวัยประชากรวัยแรงงาน อย่างไรก็ตาม เป็นความท้าทายอย่างมากสำหรับประเทศไทยเนื่องจากทางเลือกในการเรียนที่หลากหลายจากสถาบันการศึกษาที่มีที่หลากหลาย (เช่น จากสถาบันการศึกษาและฝึกอบรมของรัฐและเอกชน ภาคเอกชน และองค์กรเอกชนเพื่อสาธารณประโยชน์) ประกอบกับ ไม่ได้มีการประสานความร่วมมือกันในแต่ละระดับการศึกษาและฝึกอบรม เป็นที่รู้จักกันทั่วไปว่า การศึกษาและฝึกอบรมของประเทศไทยเป็นแบบกระจายอำนาจและแยกเป็นส่วน ซึ่งสามารถแสดงให้เห็นภาพจากสถานการณ์ในเหตุการณ์ลักษณะนี้⁴⁶ ดังนั้นการจัดตั้งหน่วยประสานงานในระดับจังหวัดจึงจะมีประโยชน์สำหรับประเทศไทย โดยให้หน่วยประสานงานนี้มีบทบาทหน้าที่ในการรับรองว่าผู้เรียนทุกคนจะมีสภาพแวดล้อมที่เอื้อต่อการพัฒนาทักษะคุณภาพชีวิตให้ถึงเกณฑ์ขั้นต่ำในทุก ๆ ระดับการศึกษาและฝึกอบรม เพื่อให้ผู้เรียนได้ประโยชน์สูงสุดจากการสอนและการเรียนรู้ที่มีประสิทธิภาพและสอดคล้องกัน (กรอบที่ 6) นอกจากนี้หน่วยประสานงานยังสามารถช่วยให้กลุ่มที่เปราะบางที่สุดได้รับประโยชน์มากที่สุดจากการพัฒนาทักษะคุณภาพชีวิต โดยการให้ความสำคัญกับกลุ่มที่เปราะบางเหล่านี้ให้เข้าถึงโอกาสในการเรียนรู้ และหน่วยประสานงานยังสามารถช่วยให้มีการจัดสรรทรัพยากรอย่างเพียงพอสำหรับการพัฒนาเด็กปฐมวัยซึ่งถือว่าเป็นช่วงอายุที่มีความสำคัญที่สุดต่อการพัฒนาทักษะคุณภาพชีวิต (กรอบที่ 7) อีกทั้ง หน่วยประสานงานยังสามารถช่วยให้ระบบการศึกษาและฝึกอบรมใช้ประโยชน์จากจุดแข็งของภาคเอกชนในการจัดการเรียนรู้ที่จำเป็นจากประสบการณ์การปฏิบัติงานจริงและเชื่อมโยงกับตลาดแรงงานและชุมชน (กรอบที่ 8)

⁴⁶ จินตนาการว่ามีเด็กนักเรียนหญิงชั้นประถมศึกษาซึ่งอาศัยอยู่ในจังหวัดหนึ่งในประเทศไทย นักเรียนคนนี้น่าจะลงทะเบียนเรียนในโรงเรียนรัฐบาลซึ่งบริหารจัดการโดยสำนักงานการศึกษาท้องถิ่นของกระทรวงศึกษาธิการ ในขณะที่เด็กนักเรียนหญิงคนนี้ได้รับการศึกษาตามหลักสูตรหลักซึ่งเป็นไปตามหลักสูตรการศึกษาแห่งชาติ แต่การเตรียมการสอนของครู วิธีการสอน สื่อการสอน รวมถึง หลักสูตรเสริม และกิจกรรมนอกหลักสูตร ถูกออกแบบตามปัจจัยที่หลากหลาย เช่น การเข้ามามีส่วนร่วมขององค์การปกครองส่วนท้องถิ่น (ซึ่งก็คือ จังหวัด เทศบาล ตำบล) และหน่วยงานในระดับกรมและกระทรวงจากรัฐบาลกลาง รวมถึงภาคเอกชน และองค์กรเอกชนเพื่อสาธารณประโยชน์ โดยสถาบันภายนอกเหล่านี้มีบทบาทสำคัญและมีอิทธิพลกับการสอนและการเรียนรู้ที่เกิดขึ้นในโรงเรียนรัฐบาลและเอกชนทั่วประเทศไทย ยิ่งไปกว่านั้น เมื่อเด็กนักเรียนหญิงคนนี้ได้เรียนและฝึกอบรมต่อในระดับที่สูงขึ้น หน่วยที่บริหารสถาบันการศึกษา กลยุทธ์การสอน และทรัพยากรในการเรียนรู้ก็จะเปลี่ยนแปลงไปในแต่ละระดับการเรียนและการฝึกอบรมที่เพิ่มขึ้น เนื่องจากแต่ละหน่วยการศึกษาและฝึกอบรมมักจะมีเป้าหมายในการเรียนรู้ที่แตกต่างกัน สภาพการเรียนรู้ที่กล่าวมาข้างต้นนี้ จึงไม่สามารถรับรองได้ว่าผลลัพธ์การเรียนรู้จะสอดคล้องกันในแต่ละระดับการศึกษาและฝึกอบรม เว้นแต่เสียว่าจะมีกระบวนการในการประสานงาน และอาจไม่ช่วยให้นักเรียนหญิงคนดังกล่าวสามารถพัฒนาทักษะคุณภาพชีวิตก่อนที่จะเข้าสู่วัยเยาวชนและวัยผู้ใหญ่



กรอบที่ 6:

จัดตั้งหน่วยประสานงานในระดับจังหวัด

แม้ว่ากระทรวงศึกษาธิการจะมีหน้าที่รับผิดชอบหลักในด้านการศึกษาของประเทศไทย แต่กระทรวงต่าง ๆ เช่น กระทรวงมหาดไทย กระทรวงพัฒนาสังคมและความมั่นคงของมนุษย์ กระทรวงกลาโหม กระทรวงสาธารณสุข กระทรวงคมนาคม กระทรวงวัฒนธรรม กระทรวงการท่องเที่ยวและกีฬา ก็มีหน้าที่จัดการการศึกษาที่มีลักษณะเฉพาะทางหรือในชุมชนท้องถิ่น ที่เห็นได้ชัด คือองค์กรปกครองส่วนท้องถิ่นซึ่งอยู่ภายใต้การกำกับดูแลของกระทรวงมหาดไทย มีบทบาทสำคัญในการจัดการสถาบันการศึกษาและฝึกอบรมในระดับจังหวัด เทศบาล และตำบล ในขณะที่กระทรวงอื่น ๆ ก็มีหน้าที่จัดการการศึกษาเฉพาะทางหรือเพื่อวัตถุประสงค์เฉพาะด้าน ยิ่งไปกว่านั้นมหาวิทยาลัย ภาคเอกชน องค์กรเอกชน เพื่อสาธารณประโยชน์ และหน่วยงานระหว่างประเทศและทวิภาคี ได้ให้การสนับสนุนเพิ่มเติมสำหรับการสอนและการเรียนรู้ นอกจากนี้ยังมีการริเริ่มการดำเนินการระดับประเทศเกิดขึ้น เช่น การจัดทำพื้นที่นวัตกรรมการศึกษา (Education Sandbox) เพื่อช่วยโรงเรียนในระดับตำบลบางแห่งให้ได้รับประโยชน์จากการจัดการเรียนรู้ที่มีเป้าหมาย (targeted learning)

แม้ว่ากิจกรรมการเรียนรู้หลักที่เกิดขึ้นในสถานศึกษาและฝึกอบรม (สำหรับการพัฒนาเด็กปฐมวัย และการศึกษาขั้นพื้นฐาน) จะถูกกำหนดโดยหลักสูตรการศึกษาแห่งชาติ และมาตรฐานการศึกษาแห่งชาติ แต่ปัจจัยเฉพาะตามบริบทของพื้นที่ เช่น การฝึกอบรมครู หลักสูตรเสริม และกิจกรรมนอกหลักสูตร รวมถึง ทรัพยากรที่ใช้ในการเรียนรู้เพิ่มเติมนั้น ได้มาจากสถาบันต่าง ๆ ที่กล่าวถึงข้างต้น จึงเป็นความท้าทายที่จะรับรองได้ว่าเด็กจะประสบความสำเร็จในการเรียนรู้ตามวัตถุประสงค์ของการเรียนรู้หลัก (รวมถึง การรับรองว่าผู้เรียนจะได้พัฒนาทักษะที่ทนชีวิต) ก่อนที่จะเข้าสู่วัยเยาวชนหรือวัยประชากรวัยแรงงาน ทั้งนี้ เพื่อให้การพัฒนาทักษะมีประสิทธิภาพสูงสุดและมีความเสมอภาค จึงเป็นสิ่งที่สำคัญมากที่แนวทางการเรียนรู้ (ซึ่งเกี่ยวข้องกับหลากหลายสถาบันการศึกษาและฝึกอบรมในแต่ละระดับ - ความเชื่อมโยงตามแนวตั้ง) จะต้องมีส่วนช่วยให้ผู้เรียนแต่ละคนสามารถพัฒนาทักษะได้อย่างก้าวหน้าตามช่วงเวลา ยิ่งไปกว่านั้น ในแต่ละชั้นของการศึกษาและฝึกอบรมทุก ๆ ระดับ



ผู้เรียนรัฐควรจะสามารถได้รับประสบการณ์การเรียนรู้ที่ดีที่สุดจากสถาบันรัฐและเอกชนที่แตกต่างกันหากสถาบันเหล่านี้มีการประสานความร่วมมือกัน (ความเชื่อมโยงตามแนวนอน) ประเทศไทยยังเผชิญหน้ากับความท้าทายที่สำคัญที่จะรับรองได้ว่ามีความเชื่อมโยงตามแนวตั้งและความเชื่อมโยงตามแนวนอนเนื่องจากประเทศไทยมีระบบการส่งมอบการศึกษาแบบกระจายอำนาจและแยกเป็นส่วน

การจัดตั้งหน่วยประสานงานในระดับจังหวัดจะสามารถช่วยให้การส่งมอบการเรียนรู้มีประสิทธิภาพและครอบคลุมมากที่สุด พลังของหน่วยลักษณะนี้จะสามารถช่วยรับรองว่าการพัฒนาทักษะทุนชีวิตจะสอดคล้องกันในทุกระดับการศึกษาและฝึกอบรม ซึ่งไม่เพียงแต่จะเกี่ยวข้องกับหน่วยงานสนับสนุนหลัก เช่น กระทรวงศึกษาธิการ กระทรวงแรงงาน กระทรวงมหาดไทย แต่ยังเกี่ยวข้องกับผู้มีส่วนได้ส่วนเสียอื่น ๆ ที่ได้กล่าวถึงข้างต้น นอกจากนี้ หน่วยประสานงานยังสามารถให้ข้อมูลแก่สำนักงานการศึกษาท้องถิ่นของกระทรวงศึกษาธิการ (ด้านการศึกษาพื้นฐาน) และกระทรวงแรงงาน (ด้านการเพิ่มพูนทักษะเดิมที่มีอยู่แล้ว (upskill) และการสร้างทักษะใหม่ (reskill)) และยังสามารถช่วยรับรองได้ว่าการสนับสนุนจากแหล่งต่าง ๆ ที่มาจากหลายหลายสถาบัน ทั้งในแต่ละระดับและทุก ๆ ระดับการศึกษาและฝึกอบรม จะสอดคล้องกับเป้าหมายหลักของการเรียนรู้และกิจกรรมของหลักสูตรตามที่ได้กำหนดไว้ในหลักสูตรการศึกษาแห่งชาติและมาตรฐานการเรียนรู้ ซึ่งสะท้อนอยู่ในมาตรฐานการศึกษา อาชีพ และคุณวุฒิวิชาชีพ นอกจากนี้ หน่วยงานลักษณะนี้ยังสามารถเป็นผู้นำในการวินิจฉัยปัญหาการขาดแคลนทักษะ และระดมมาตรการแก้ไขเพื่อตอบสนองต่อปัญหาการขาดแคลนทักษะ ความสำเร็จของหน่วยประสานงานในการช่วยให้ผู้เรียนรัฐทุกคนสามารถพัฒนาทักษะทุนชีวิตได้อย่างมีคุณภาพ ประสิทธิภาพ และเสมอภาค ซึ่งจะขึ้นอยู่กับความสามารถของหน่วยประสานงานในการชักจูงให้มีการจัดสรรทรัพยากรที่ได้รับจากหน่วยงานต่าง ๆ มาใช้ในการศึกษาและฝึกอบรมทุกระดับ ผ่านข้อมูลจากหลากหลายภาคส่วน และหน่วยงานนี้ควรมีอำนาจและมีความเป็นเจ้าของขอบเขตที่ชัดเจน พร้อมทั้งจะขับเคลื่อนกรอบนโยบายและเครื่องมือการศึกษาและการฝึกอบรมที่หลากหลาย ตั้งแต่วัยเด็กจนถึงวัยประชากรวัยแรงงาน (เช่น กรอบคุณวุฒิแห่งชาติ) ประสานงานสถาบันของรัฐและเอกชนจำนวนมาก ที่ทำงานเพื่อสนับสนุนการศึกษาและการฝึกอบรม เพื่อเพิ่มทรัพยากรการเรียนรู้ที่มีอยู่ให้เกิดประโยชน์สูงสุด



ตัวอย่างการดำเนินงานที่ดีของหน่วยงานในระดับจังหวัดในประเทศไทยได้มีขึ้นจริงหลายตัวอย่าง เช่น โครงการการจัดการศึกษาเชิงพื้นที่ของกองทุนเพื่อความเสมอภาคทางการศึกษา (กสศ.) ได้ทำงานร่วมกับ 12 จังหวัด⁴⁷ ในประเทศไทย เพื่อสนับสนุนการจัดตั้งหน่วยประสานงานในระดับจังหวัดที่จะช่วยผลักดันให้มีการปฏิรูปการพัฒนาทักษะ⁴⁸ เช่น ในจังหวัดลำปาง หน่วยประสานงานที่เรียกว่า สภาการศึกษา (Council of Education) ซึ่งสนับสนุนโดยมหาวิทยาลัยลำปางได้นำผู้มีส่วนได้ส่วนเสียจากหลากหลายหน่วยงานให้เข้ามาช่วยกันสนับสนุนเด็กด้อยโอกาสซึ่งมีความเสี่ยงที่จะหลุดออกจากระบบการศึกษานอกจากนั้น ในจังหวัดระยอง องค์การบริหารส่วนจังหวัดระยองภายใต้การสนับสนุนของ กสศ. ได้จัดตั้งหน่วยประสานงานซึ่งมีชื่อว่าสถาบันการเรียนรู้ของทุกช่วงวัยจังหวัดระยอง (Rayong Inclusive Learning Academy) โดยมีอำนาจหน้าที่ในการจัดการกับปัญหาการขาดทักษะของแรงงานและเพื่อสนับสนุนการเป็นเมืองที่น่าอยู่ ประเทศไทยควรพัฒนาหน่วยประสานงานในระดับจังหวัดผ่านกิจกรรมเพิ่มขีดความสามารถอย่างเข้มข้น หลังจากนั้น ควรทำการสำรวจว่าหน่วยประสานงานเหล่านี้มีความสามารถที่จะสนับสนุนการพัฒนาาระบบนิเวศที่มีประสิทธิภาพและครอบคลุมเพื่อสนับสนุนการพัฒนาทักษะทุนชีวิตให้ดีขึ้นได้อย่างไร

⁴⁷ รวมถึง สมุทรสงคราม พะเยา ลำปาง ขอนแก่น พิษณุโลก ระยอง แม่ฮ่องสอน สุโขทัย สงขลา ปัตตานี สุราษฎร์ธานี และสุรินทร์

⁴⁸ <https://en.eef.or.th/2023/06/12/exploring-area-based-educational-development/>



ให้การรับรองการลงทุนที่เพียงพอสำหรับการพัฒนาเด็กปฐมวัย

การพัฒนาเด็กปฐมวัย (Early Childhood Development: ECD) ซึ่งโดยทั่วไปจะหมายถึงเด็กตั้งแต่แรกเกิดจนถึงอายุ 6 ปี การพัฒนาเด็กปฐมวัยมีผลกระทบอย่างมากต่อความสำเร็จตลอดชีวิตของเด็ก เด็กมีโอกาสมากกว่าที่จะพัฒนาทักษะชีวิตที่หลากหลายหากอยู่ในสภาพที่ปลอดภัย มีความสุข และมีสภาพแวดล้อมในบ้านและชุมชนที่ช่วยกระตุ้นให้เกิดการพัฒนา เด็กปฐมวัยถือว่าเป็นช่วงอายุที่อ่อนไหวที่สุดที่บุคคลจะพัฒนาความสามารถด้านสติปัญญา สังคมและอารมณ์ และทักษะทางกายภาพ ช่องว่างทางทักษะส่วนใหญ่ที่พบในเยาวชนและประชากรวัยแรงงานมักจะเป็นผลมาจากความล้มเหลวของการให้โอกาสในการเริ่มต้นการพัฒนาที่ดีในช่วงปฐมวัย เด็กจำนวนมากที่เข้าสู่การศึกษาขั้นพื้นฐานโดยยังไม่มีความสามารถพื้นฐานที่สำคัญ เช่น ทักษะการควบคุมตนเองและการสื่อสาร จะต้องดิ้นรนอย่างมากที่จะมีพัฒนาการที่ก้าวหน้าในการเรียนรู้และพัฒนาทั้งด้านการศึกษา วิชาชีพ และทักษะชีวิต

ถือเป็นเรื่องที่ดี ที่สัดส่วนของเด็กอายุ 3-5 ปีที่เข้าโปรแกรมพัฒนาเด็กปฐมวัยเพิ่มขึ้นอย่างมาก คือ จากร้อยละ 60 ในปี พ.ศ. 2548 เป็นร้อยละ 86 ในปี พ.ศ. 2562⁴⁹ อย่างไรก็ตาม ยังมีสิ่งที่น่ากังวลอยู่ในเรื่องของคุณภาพของโปรแกรมพัฒนาเด็กปฐมวัย เนื่องจากความสามารถในการสอนของครูเพื่อส่งเสริมและจูงใจให้เกิดการพัฒนาทักษะชีวิตผ่านการเล่นในชั้นเรียนยังคงค่อนข้างจำกัด ยิ่งไปกว่านั้น ในด้านความสามารถในการบริหารจัดการและความยั่งยืนของหน่วยพัฒนาเด็กปฐมวัยก็ยังจำกัด อย่างไรก็ตาม ประเทศไทยมีสัญญาณความก้าวหน้าอย่างชัดเจนในการปรับปรุงคุณภาพของการพัฒนาเด็กปฐมวัย ตัวอย่างเช่น มูลนิธิเด็กน้อยพัฒนา ได้เริ่มดำเนินโครงการพัฒนาเด็กปฐมวัยในจังหวัดสุรินทร์ตั้งแต่ปี พ.ศ. 2560 เพื่อสนับสนุนการพัฒนาความสามารถของเด็ก ทั้งด้านสติปัญญา สังคมและอารมณ์ และทักษะทางกายภาพ⁵⁰ โดยรูปแบบและการลงมือปฏิบัติงาน

⁴⁹ [https://www.unicef.org/thailand/media/6726/file/Addressing%20the%20Gap%20\(MICS6\).pdf](https://www.unicef.org/thailand/media/6726/file/Addressing%20the%20Gap%20(MICS6).pdf)

⁵⁰ <https://www.deknoipattana.org/>



ใช้แนวทางที่มีผลลัพธ์เชิงประจักษ์ (evidence-based) ผสมผสานกับการประเมินผลลัพธ์ (impact assessment) โดยผลลัพธ์ที่ได้จนถึงปัจจุบันค่อนข้างดีมาก เห็นได้จากทักษะคุณภาพชีวิตของเด็กที่ได้เข้าร่วมโครงการที่ดีขึ้นมากเมื่อเปรียบเทียบกับกลุ่มตัวอย่างที่ไม่ได้เข้าร่วมโครงการ

เป็นเรื่องสำคัญมากที่ระบบการศึกษาของประเทศไทยจะต้องให้ความสนใจกับคุณภาพของการพัฒนาเด็กปฐมวัย ตัวอย่างจากประเทศเอสโตเนีย การพัฒนาเด็กปฐมวัยที่เข้มแข็งได้กลายมาเป็นองค์ประกอบสำคัญต่อความสำเร็จในระบบการศึกษาและฝึกอบรมของประเทศเอสโตเนีย โดยเอสโตเนียเป็นหนึ่งในประเทศที่มีสัดส่วนการใช้จ่ายสำหรับเด็กปฐมวัยและการดูแลต่อ GDP ที่สูงที่สุดในกลุ่มประเทศ OECD⁵¹ ยิ่งไปกว่านั้น การพัฒนาเด็กปฐมวัยของเอสโตเนียสามารถทำได้ตามดัชนีชี้วัดคุณภาพหลายตัวที่กำหนดโดยสหภาพยุโรป ซึ่งรวมถึง คุณสมบัติของพนักงาน หลักสูตรแนะแนวที่เข้มแข็ง และโปรแกรมส่งเสริมผู้ปกครองเพื่อการพัฒนาเด็กปฐมวัย (complementary parenting programmes) การพัฒนาเด็กปฐมวัยในเอสโตเนียยังรวมถึงการศึกษาด้านเทคโนโลยีสารสนเทศ (IT) ที่มีคุณภาพสูง โดยมีการเตรียมความพร้อมให้กับครูและทรัพยากรที่ต้องใช้ในหลักสูตรอย่างแพร่หลายภายใต้ความเข้าใจที่ว่าทักษะพื้นฐานด้านดิจิทัลนั้นจะต้องพัฒนาตั้งแต่ช่วงเริ่มต้นของวงจรชีวิต สังเกตได้ว่า ความสามารถด้านดิจิทัลที่สำคัญที่สุดที่สามารถวางรากฐานได้ตั้งแต่ในช่วงการพัฒนาเด็กปฐมวัย การคิดเชิงคำนวณ (computational thinking) นั้นไม่จำเป็นจะต้องมีเครื่องมือด้าน IT องค์ประกอบสำคัญของการคิดเชิงคำนวณ เช่น การรู้จักจำแนกรูปแบบ (pattern recognition) การคิดเชิงนามธรรม (abstraction) และกระบวนการแก้ปัญหาที่อธิบายเป็นขั้นตอน (algorithms) สามารถพัฒนาได้โดยการเรียนรู้ผ่านการไขปัญหาปริศนาและรูปแบบการเล่นเกมส์

⁵¹ <https://www.oecd-ilibrary.org/sites/24d65b83-en/index.html?itemId=/content/component/24d65b83-en>



กรอบที่ 8:

ใช้ประโยชน์จากจุดแข็งของภาคเอกชนในการส่งเสริมการเรียนรู้

ภาคเอกชนมีบทบาทที่สำคัญมากในการส่งเสริมการศึกษาและการฝึกอบรมที่มีคุณภาพสำหรับทุกคน ตัวอย่างเช่น โรงเรียนเอกชนหลายแห่งในประเทศไทย รวมถึง โรงเรียนนานาชาติ มักจะนำนวัตกรรมและปรับปรุงการเรียนรู้อย่างเข้มงวด ยิ่งไปกว่านั้น ภาคเอกชนยังสามารถมีบทบาทในระบบการศึกษาและฝึกอบรมที่กว้างขึ้น โดยภาคเอกชนสามารถเป็นผู้กระตุ้นให้โรงเรียนให้ความสำคัญกับทักษะที่ต้องมีในตลาดแรงงาน และเนะให้เกิดการเรียนรู้ที่ใช้ในการปฏิบัติงานได้จริง (เช่น การฝึกงาน (internship) การเป็นลูกมือฝึกหัด (apprenticeships) และการเรียนรู้ผ่านการปฏิบัติงาน (job-based learning)) อีกทั้งภาคเอกชนสามารถให้โอกาสในการทำงานกับผู้เรียน โดยภาคเอกชนน่าจะมีความสามารถที่เข้มแข็งกว่าภาครัฐในการเชื่อมโยงระหว่างโลกของการศึกษา กับ โลกของการทำงาน

"เซ็นทรัล ท้า" (Central Tham) มูลนิธิที่เป็นแขนของหนึ่งในธุรกิจค้าปลีก โลจิสติกส์ และธุรกิจบริการที่ใหญ่ที่สุดในประเทศไทย ตัวอย่างที่ดีของการมีส่วนร่วมจากภาคเอกชน⁵² โดยการทำงานของ เซ็นทรัล ท้า มุ่งลดความไม่เสมอภาคทางเศรษฐกิจและสังคม และทำให้เกิดการเปลี่ยนแปลงในชีวิตกับทุก ๆ คน มูลนิธินี้จึงให้ความสำคัญกับโปรแกรมเพื่อพัฒนาการศึกษาและทักษะ โดยหลักการที่สำคัญภายใต้กลยุทธ์ของ "เซ็นทรัล ท้า" คือการสร้างระบบนิเวศในท้องถิ่น เพื่อการเรียนรู้ การผลิต และการมีส่วนร่วมในชุมชน และเพื่อให้บรรลุผลตามหลักการนี้ จึงมุ่งดำเนินงานโดยการพัฒนาคุณภาพการศึกษา (ประถมศึกษา มัธยมศึกษา และอาชีวศึกษา) ขยายขอบเขตการผลิตและการให้บริการที่มีอยู่ และสร้างโอกาสในการจ้างงานให้กับชุมชนท้องถิ่นที่ด้อยโอกาสที่สุด โดยมูลนิธิได้ริเริ่มกิจกรรมหลักสูตรที่วิเคราะห์จากความต้องการของตลาด (market-oriented curricular programs) นำมาซึ่งผู้สอนมืออาชีพ (professional instructors) เชื่อมโยงการเรียนรู้ผ่านการปฏิบัติงาน (work-based learning) ในโปรแกรมหลัก รวมถึง การเชื่อมโยงไปสู่โอกาสในการให้การจ้างงาน

⁵² <https://www.centralgroup.com/en/sustainability/central-tham-projects>



ที่ซูเปอร์มาร์เก็ต โรงแรม และเครื่องของกลุ่มเซ็นทรัลและบริษัทย่อย เครื่องข่ายของผู้แทน
จำหน่าย และผู้ผลิตสินค้าและวัตถุดิบ รวมไปถึง ธุรกิจในท้องถิ่นอื่น ๆ ที่ โดยกลุ่มธุรกิจ
ท้องถิ่นที่เชื่อมโยงกับระบบนิเวศการเรียนรู้ของ "เซ็นทรัล ท้า" ที่เด่นชัดอยู่ในจังหวัด
เชียงใหม่ และอุดรธานี

ทั้งนี้ ความสำเร็จของระบบการศึกษาและฝึกอบรมจะขึ้นกับความสามารถที่จะเชื่อมโยงได้
กับตลาดแรงงานและชุมชนในท้องถิ่น แม้ว่าภาครัฐมีความสำคัญที่จะต้องเป็นผู้ผลักดัน
กระบวนการนี้ แต่ก็ต้องได้รับการสนับสนุนอย่างเข้มแข็งจากหน่วยงานในท้องถิ่น
(กรอบที่ 6) และที่หลีกเลี่ยงไม่ได้ คือ ภาคเอกชนจะต้องนำเข้ามาซึ่งความสามารถเฉพาะ
เพื่อสร้างความเข้มแข็งให้กับความสัมพันธ์ ความครอบคลุม และความเป็นเลิศของการศึกษา
และฝึกอบรม นอกจากนี้ ยังมีการพัฒนาที่ขับเคลื่อนด้วยสำนักงานคณะกรรมการ
การศึกษาขั้นพื้นฐานที่น่าสนใจ คือการจัดตั้งโครงการ Connex ED⁵³ ซึ่งองค์กรเอกชน
ที่ได้รับการคัดเลือกมีบทบาทสำคัญในการจัดโปรแกรมตามโรงเรียน การเสริมสร้าง
ขีดความสามารถของผู้นำและครูของโรงเรียน และปรับปรุงโครงสร้างพื้นฐานของโรงเรียน

⁵³ <https://www.obec.go.th/archives/>



วางโครงสร้างเครื่องมือนวัตกรรม: รัฐบาลสามารถส่งเสริมประสิทธิภาพของของสถานศึกษาและฝึกอบรมในการพัฒนาทักษะชีวิตให้กับผู้เรียนโดยการจัดเตรียมหลักสูตรที่มีความสมบูรณ์ นำเครื่องมือนวัตกรรมด้านการเรียนการสอนมาใช้ และใช้เครื่องมือทางการเงินเพื่อจูงใจให้เกิดการเรียนรู้ ปัจจุบัน เครื่องมือหลักที่รัฐบาลใช้ในการส่งมอบการศึกษาในระบบและการฝึกอบรม คือ หลักสูตรระดับชาติ ซึ่งอยู่ระหว่างการเปลี่ยนผ่านสู่หลักสูตรฐานสมรรถนะ⁵⁴ (competence-based curriculum) การที่หลักสูตรฐานสมรรถนะให้ความสำคัญกับทักษะชีวิตจะช่วยให้ประเทศสามารถลดช่องว่างได้⁵⁵ จากการทบทวนเครื่องมือที่ใช้ส่งเสริมการสอนและการเรียนรู้ในประเทศไทย พบว่า แม้ว่าจะมีความหลากหลายของเครื่องมือที่ใช้ในการสอนและการเรียนรู้เพื่อช่วยส่งเสริมทักษะชีวิตของผู้เรียนในระดับปานกลางถึงกว้างขวางมาก โดยเฉพาะอย่างยิ่ง สำหรับทักษะดิจิทัล⁵⁶ แต่กลับยังมี

⁵⁴ หลักสูตรฐานสมรรถนะ (competency-based curriculum) เป็นหลักสูตรที่มุ่งให้ความสำคัญกับสิ่งที่ผู้เรียนคาดหวังว่าจะทำได้ แทนที่จะเน้นสิ่งที่ผู้เรียนน่าจะต้องรู้ ในหลักการแล้ว หลักสูตรลักษณะนี้จะให้ผู้เรียนเป็นศูนย์กลางและปรับการเรียนรู้ตามความต้องการของนักเรียน ครู และสังคม ซึ่งมีนัยว่า ผู้เรียนจะสามารถได้ความรู้ ทักษะ ค่านิยม และทัศนคติ ที่สามารถนำมาใช้เพื่อแก้ปัญหาที่ประสบในชีวิตประจำวันได้ หลาย ๆ ประเทศกำลังพัฒนาหรือแก้ไขหลักสูตรของตนเพื่อให้เป็นไปตามแนวทางสากลที่เน้นการพัฒนาความสามารถสำหรับศตวรรษที่ 21 (UNESCO 2560- การปฏิรูปหลักสูตรฐานสมรรถนะ ทำอะไร ทำอย่างไร และทำอย่างไร: ประสบการณ์ของประเทศเคนยา (The Why What and How of Competency-Based Curriculum Reforms: The Kenyan Experience))

⁵⁵ ตัวอย่างหนึ่งของความก้าวหน้าที่น่าสนใจ สำหรับภาคการฝึกอบรมด้านเทคนิคและการอาชีวศึกษา ซึ่งคาดว่าจะรวมหลักสูตรตามความสามารถ (ครอบคลุม 102 สาขา) ภายในปี พ.ศ. 2567 โดยมีความเชื่อมโยงกับมาตรฐานคุณวุฒิทางอาชีพและวิชาชีพ หลักสูตรที่เน้นความสามารถในภาค การฝึกอบรมด้านเทคนิคและการอาชีวศึกษา ยังได้รับการขับเคลื่อนจากการเรียนรู้เชิงรุกและเทคนิคการเรียนรู้ตามโครงการซึ่งแสดงให้เห็นแนวโน้มที่ดีในประเทศอื่น ๆ ภาคการศึกษาขั้นพื้นฐานคาดว่าจะเปิดตัวหลักสูตรที่เน้นความสามารถในอนาคตอันใกล้

⁵⁶ ตัวอย่างเช่น กระทรวงการอุดมศึกษาวิทยาศาสตร์วิจัยและนวัตกรรม กระทรวงแรงงาน และสำนักงานคณะกรรมการข้าราชการพลเรือน ได้จัดให้มีการฝึกอบรมออนไลน์ฟรี โดยมีหลักสูตรเปิดออนไลน์มากมายให้ผู้เรียนสามารถเลือกเวลาการเรียนรู้ด้วยตนเองตามอัธยาศัย (Massive Open Online Course: MOOCs) เพื่อให้เยาวชนและผู้ใหญ่สามารถเข้าอบรมออนไลน์เพื่อเพิ่มพูนทักษะเดิมที่มีอยู่แล้ว (upskill) และสร้างทักษะใหม่ (reskill) ตัวอย่างเช่น หลักสูตรฝึกอบรมออนไลน์ 8.5 ชั่วโมง เกี่ยวกับการออกแบบเพื่อประสบการณ์ของผู้ใช้งาน (User Experience Design) และ การออกแบบเพื่อการประสานงานกับผู้ใช้งาน (User Interface UX/UI Design) ซึ่งเป็นการพัฒนาร่วมกันของมูลนิธิเพื่อการพัฒนาดิจิทัล (Digital Development Foundation) และสมาคมอุตสาหกรรมซอฟต์แวร์ไทย (Thai Software Industry Association) โครงการทักษะดิจิทัล ของสำนักงานส่งเสริมเศรษฐกิจดิจิทัล (Digital Economy Promotion Agency) ได้จัดให้มีเนื้อหาการฝึกอบรมทักษะดิจิทัลที่หลากหลาย เช่น วิชาหลัก การเขียนโปรแกรมคอมพิวเตอร์เบื้องต้น (Introduction to computer science) อินเทอร์เน็ตในทุกสิ่ง (Internet of things) และ หลักสูตรภาษาไพธอน (Python)



เครื่องมือเพื่อช่วยให้ครูปรับปรุงความสามารถในการสอนเพื่อส่งเสริมทักษะคุณชีวิตของผู้เรียนอย่างจำกัด ประเทศที่มีรายได้ต่ำและรายได้ปานกลางกำลังเร่งขับเคลื่อนเครื่องมือและกลยุทธ์การสอนที่สามารถสร้างให้เกิดผลลัพธ์เชิงประจักษ์ (evidence-based) เช่น นวัตกรรมการสอนอย่างเป็นระบบ (structured pedagogy) การสอนแบบมุ่งเป้า (targeted instruction)⁵⁷ และเครื่องมือสำหรับการสังเกตการณ์ห้องเรียน (classroom observation tools) (กรอบที่ 9) นอกเหนือไปจากนั้น การเข้าถึงการเรียนรู้ยังคงเป็นปัญหาที่สำคัญต่อเนื่องมาจากการศึกษาภาคบังคับ เครื่องมือทางการเงินที่จูงใจให้บริษัทและบุคคลลงทุนด้านการเรียนรู้จึงเป็นสิ่งสำคัญ ปัจจุบันรัฐบาลไทยได้ให้สิทธิประโยชน์ทางการเงิน (เช่น การลดภาษีเงินได้นิติบุคคล) เพื่อจูงใจให้นายจ้างลงทุนพัฒนาทักษะให้กับพนักงาน⁵⁸ แต่ก็ยังมีความไม่ชัดเจนว่าสิทธิประโยชน์ที่ให้นี้ เป็นวิธีที่ส่งผลในการส่งเสริมทักษะคุณชีวิตสำหรับเยาวชนและประชากรวัยแรงงานที่เปราะบางหรือไม่ ซึ่งรวมถึงเยาวชนอายุ 15-24 ปีที่ไม่อยู่ในระบบการศึกษา การจ้างงาน หรือการฝึกอบรมพัฒนาใด ๆ (NEET) รัฐบาลควรพิจารณาเครื่องมือทางการเงินที่ออกแบบมาโดยตรงเพื่อสนับสนุนและสร้างความเข้มแข็งให้กับการพัฒนาทักษะของบุคคล ตัวอย่างเช่น บัญชีการเรียนรู้สำหรับแต่ละบุคคล (Individual Learning Accounts: ILA) (กรอบที่ 10)

⁵⁷ นวัตกรรมการสอนอย่างเป็นระบบ (Structured pedagogy) และการสอนแบบมุ่งเป้า (targeted instruction) แสดงผลลัพธ์ที่น่าพอใจในด้านการพัฒนาความสามารถของครูเพื่อช่วยส่งเสริมทักษะการอ่านขั้นพื้นฐานให้กับผู้เรียนในระดับประถมศึกษาของประเทศแอฟริกาใต้ เคนยา และอินเดีย (Banerjee et al., 2556) ผลลัพธ์เชิงประจักษ์ที่ได้จากการประเมินผลอย่างเข้มข้นแสดงให้เห็นว่า นวัตกรรมการสอนอย่างเป็นระบบ (Structured pedagogy) และการสอนแบบมุ่งเป้า (targeted instruction) ถือเป็นนวัตกรรมที่คุ้มค่าที่สุดในการพัฒนาความสามารถพื้นฐานในการอ่านและการคำนวณในประเทศที่มีรายได้ต่ำและรายได้ปานกลาง

⁵⁸ มีกรยกเว้นภาษี สำหรับบริษัทที่มีพนักงานไม่ต่ำกว่า 100 คน (อบรมพนักงาน หรือ เสียภาษี) ที่ได้จัดฝึกอบรมประจำปีให้แก่พนักงานไม่ต่ำกว่าร้อยละ 50 ของพนักงานทั้งหมด (พระราชบัญญัติส่งเสริมการพัฒนาฝีมือแรงงาน พ.ศ. 2545 (ฉบับปรับปรุง พ.ศ. 2557) ยิ่งไปกว่านั้น บริษัทสามารถหักรายจ่ายได้ 2 เท่าในการคำนวณภาษีเงินได้นิติบุคคล สำหรับรายจ่ายของบริษัทเพื่อการฝึกอบรมพนักงาน ด้านทักษะคอมพิวเตอร์ เทคโนโลยีสารสนเทศและการสื่อสาร (ICT) และโทรคมนาคม



ขับเคลื่อนเครื่องมือสำหรับการสังเกตการณ์ห้องเรียนเพื่อเพิ่มทักษะในการสอนของคุณ

เครื่องมือสำหรับการสังเกตการณ์ห้องเรียนถูกออกแบบมาเพื่อถอดรหัสพฤติกรรมของคุณในชั้นเรียนและการปฏิสัมพันธ์กับนักเรียนเพื่อประเมินความสามารถในการสอนของคุณ เครื่องมือเหล่านี้มีบทบาทสำคัญต่อ ผู้กำหนดนโยบายเพื่อให้เข้าใจถึงคุณภาพการศึกษา และสามารถให้การสนับสนุนเพิ่มเติมแก่ครู (เช่น การสอนงาน (coaching) และการมีพี่เลี้ยง (mentoring)) ขณะเดียวกัน ก็ช่วยให้ครูเข้าใจถึงจุดแข็งและจุดอ่อนของตนเองเพื่อให้สามารถพัฒนาปรับปรุงวิธีการสอนได้ ในประเทศไทย แม้ว่าผู้อำนวยการโรงเรียนจะต้องสังเกตการณ์ห้องเรียนอย่างน้อย 5 ห้องต่อสัปดาห์เพื่อประเมินครูสำหรับการเลื่อนตำแหน่ง แต่ยังไม่มีการส่งมอบเครื่องมือสังเกตการณ์ในห้องเรียนที่ได้มาตรฐานซึ่งออกแบบมาเพื่อให้ข้อเสนอแนะเชิงพัฒนาแก่ครู เครื่องมือเหล่านี้ยังสามารถนำมาใช้เพื่อช่วยเสริมการทำงานของครูใหญ่ (school supervisor) ที่มีจำนวนจำกัด โดยครูใหญ่ที่มีหน้าที่ควบคุมดูแลและรวมถึงการสังเกตการณ์การสอนของครูในโรงเรียนด้วย ทั้งนี้ เครื่องมือนวัตกรรมสำหรับการสังเกตการณ์ในชั้นเรียน (TEACH) ของธนาคารโลกเป็นเครื่องมือที่ได้รับตรวจสอบแล้วว่าใช้ได้ผลในโรงเรียนประถมศึกษาและมัธยมศึกษาในประเทศรายได้ต่ำและรายได้ปานกลางหลายประเทศ ซึ่งเครื่องมือดังกล่าวสามารถวัดได้ทั้งคุณภาพการสอนในทางปฏิบัติและเวลาที่ใช้สำหรับการเรียนรู้ที่แตกต่างกันในแต่ละด้าน เครื่องมือนี้ใช้วัดคุณภาพการสอนในด้านต่างๆ ได้แก่ (ก) การสร้างวัฒนธรรมในห้องเรียน (setting classroom culture) (ข) ทิศทางการสอน (directing instructions) และ (ค) การส่งเสริมทักษะทางอารมณ์และสังคมให้กับนักเรียน (fostering students' socio-emotional skills)

ธนาคารโลกกำลังนำเครื่องมือสำหรับการสังเกตการณ์ห้องเรียนมาใช้วัดทักษะการสอนของครูในโรงเรียนประถมศึกษาในประเทศไทย ซึ่งถือเป็นส่วนหนึ่งของการชี้วัดประเมินคุณภาพโรงเรียน ที่เรียกว่า เกณฑ์มาตรฐานคุณภาพขั้นต่ำของโรงเรียน (Fundamental School Quality Level: FSQL) เครื่องมือนี้สามารถใช้เป็นภาพสะท้อนให้กับครู เพื่อช่วยให้ครูสามารถพัฒนาคุณภาพการสอนที่จะช่วยเพิ่มผลลัพธ์ในการเรียนรู้ให้กับเด็ก ทั้งนี้ การจัดเตรียมเครื่องมือนี้ได้อาศัยทั้งเงื่อนไขในการจัดอันดับการศึกษาของประเทศไทยจากสำนักงาน



คณะกรรมการข้าราชการครูและบุคลากรทางการศึกษา กระทรวงศึกษาธิการ กับเครื่องมือ สำหรับการสังเกตการณ์ห้องเรียนระดับประถมศึกษา (TEACH Primary classroom observation instruments) ของธนาคารโลก โดยจะครอบคลุมสามด้านหลัก กล่าวคือ การบริหารจัดการการสอน (instructional management) การบริหารจัดการชั้นเรียน (classroom management) และการออกแบบแผนการสอน (design of lesson plans)⁵⁹ ความสามารถในการสอนของครูทั้งสามด้านนี้มีบทบาทสำคัญต่อการส่งเสริมทักษะชีวิต ของเด็กในด้านการรู้หนังสือ ดิจิทัล และทักษะทางอารมณ์และสังคม ทั้งนี้ เครื่องมือนี้จะ นำมาใช้ทดลองในโครงการนำร่องและตรวจสอบโดยธนาคารโลกและกองทุนเพื่อความเสมอภาคทางการศึกษา (กสศ.) ในปี พ.ศ. 2567 และภายหลังจากเครื่องมือนี้ได้รับการตรวจสอบ แล้ว ประเทศไทยน่าจะพิจารณานำเครื่องมือนี้ไปใช้ขยายผลทั่วประเทศ

⁵⁹ ตัวอย่างเช่น การบริหารจัดการการสอน (instructional management) รวมถึง การวัดความสามารถของครู ในการช่วยผู้เรียน "เชื่อมความรู้ที่มีอยู่แล้ว หรือ ประสบการณ์จากสิ่งที่เรียนรู้ใหม่" กับ "การสร้างความรู้ที่เป็น ของตนเอง หรือ การสร้างประสบการณ์ใหม่จากการเรียนรู้" ส่วนการบริหารจัดการชั้นเรียน (classroom management) จะรวมถึง การวัดความสามารถของครู "ในการเตรียมบรรยากาศในห้องเรียนที่เหมาะสมกับ การเรียนรู้สำหรับนักเรียนทุกคน" และ "การส่งเสริมให้ผู้เรียนกระตือรือร้นที่จะเรียน และพัฒนาให้เกิดความ กระตือรือร้นที่จะเรียนรู้ตลอดชีวิต (lifelong learning)"



ริเริ่มให้มีการทำบัญชีการเรียนรู้สำหรับแต่ละบุคคล เพื่อให้กลุ่มเยาวชนและกลุ่มประชากรวัยแรงงานที่เปราะบางสามารถเพิ่มพูนทักษะเดิมที่มีอยู่แล้ว และสร้างทักษะใหม่ โดยไม่คำนึงสถานะการจ้างงาน

บัญชีการเรียนรู้สำหรับแต่ละบุคคล (Individual Learning Accounts: ILAs) ซึ่งได้นำมาใช้ในหลายประเทศ รวมถึง ประเทศฝรั่งเศส เวลส์ และสิงคโปร์ เป็นบัญชีของแต่ละบุคคลที่เสมือนจริง (virtual individual account) โดยสิทธิในการฝึกอบรมจะถูกเก็บสะสมไว้ตลอดเวลาและผู้เรียนสามารถเลือกและยอมรับที่จะใช้สิทธิในการฝึกอบรม โดยบัญชี ILA นี้มีความครอบคลุมมาก กล่าวคือ เยาวชนและประชากรวัยแรงงานซึ่งรวมถึง ลูกจ้าง ผู้ที่หางานทำ ผู้ที่มีอาชีพอิสระ จะสามารถเข้ามาสร้างและใช้บัญชี ILA นี้ด้วยตนเอง ในกรณีของประเทศฝรั่งเศสและเวลส์ สิทธิในการฝึกอบรมสามารถสะสมตามเงินรายปีที่ได้รับการจัดสรรให้ (disbursement) โดยมูลค่าจะขึ้นอยู่กับลักษณะเฉพาะของแต่ละบุคคล สำหรับบางกลุ่ม (เช่น ผู้ที่สำเร็จการศึกษาระดับต่ำในประเทศฝรั่งเศส) จะได้รับเงินเพื่อการฝึกอบรมมากกว่า โดยบัญชี ILA ใช้เงินทุนจากเงินภาษีที่เรียกเก็บจากการฝึกอบรมภาคบังคับที่บริษัทต้องจ่าย และได้รับเงินสนับสนุนที่แน่นอนจากจำนวนผู้ที่มีอาชีพอิสระที่หมุนเวียนเข้าออก บริษัท และสถาบันเฉพาะทางบางแห่ง (เช่น หน่วยบริการเพื่อการจ้างงานของรัฐ (public employment service) สามารถเลือกจ่ายเงินสนับสนุนสูงขึ้นได้สำหรับผู้รับประโยชน์ของตน โดยบุคคลยังสามารถใช้เครดิตที่มีในบัญชี ILA ไปชำระค่าใบรับรองการฝึกอบรม หรือ ค่าประเมินทักษะได้อีกด้วย

ความสำเร็จของบัญชี ILA ขึ้นอยู่กับความสามารถในการดึงดูดผู้เรียนที่มีทักษะต่ำและการมีโปรแกรมฝึกอบรมที่มีคุณภาพสูง ทั้งนี้ เพื่อให้สามารถดึงดูดผู้ที่มีทักษะต่ำและกลุ่มที่เปราะบาง จึงมีความจำเป็นที่จะต้องจัดการกับข้อจำกัดอื่น ๆ ที่เป็นอุปสรรคขัดขวางไม่ให้กลุ่มเป้าหมายเหล่านี้เข้าร่วมกิจกรรมการฝึกอบรมได้ (เช่น การจัดให้มีศูนย์ดูแลเด็ก) โดยบัญชีการเรียนรู้ส่วนบุคคล (ILA) ในประเทศฝรั่งเศส ที่เรียกว่า Compte Personnel de



Formation (CPF)⁶⁰ แสดงให้เห็นว่า สัดส่วนที่ใหญ่ของผู้ที่เข้ามาใช้บริการบัญชี ILA เป็นเยาวชนและประชากรวัยแรงงานที่มีคุณวุฒิน้อย (เช่น ร้อยละ 30 ของผู้ได้รับประโยชน์คือผู้ที่กำลังหางานทำ) ในขณะที่ การฝึกอบรม 5 ด้านที่ได้รับความนิยมมากที่สุด คือ การฝึกอบรมด้านทักษะชีวิต เช่น การพัฒนาทักษะและการปรับตัวสำหรับกิจกรรมทางสังคมและอาชีพ (เช่น การเป็นผู้ประกอบการ) การคำนวณ การประมวลผล และการสื่อสารข้อมูล (เช่น ทักษะความเข้าใจและการใช้เทคโนโลยีดิจิทัล (digital literacy)) เนื่องจากการนำบัญชี ILA มาใช้จะมีผลกระทบค่อนข้างมากกับด้านการเงินและการบริหารจัดการของเครื่องมือทางการเงินที่ใช้อยู่ เช่น การหักรายจ่ายภาษีเงินได้นิติบุคคลสำหรับค่าใช้จ่ายในการฝึกอบรม อย่างไรก็ตาม รัฐบาลไทยควรจะได้รับแนวทางนี้ไว้พิจารณาเพื่อใช้เป็นทางเลือกเพิ่มเติมในการส่งเสริมการพัฒนาทักษะชีวิตให้กับเยาวชนและประชากรวัยแรงงาน

สถาบันคุณวุฒิวิชาชีพ TPQI ของประเทศไทยเพิ่งริเริ่มพัฒนาโครงการที่คล้ายกัน E-coupon ซึ่งออกแบบมาเพื่อมอบงบประมาณการฝึกอบรมประจำปีแก่บุคคล หลักสำคัญคือหลักสูตรการฝึกอบรมจะต้องมีโปรแกรมคุณภาพสูงจำนวนมากที่ออกแบบมาเพื่อส่งเสริมทักษะชีวิตและทักษะเฉพาะงาน นอกจากนี้ ความพยายามเพิ่มเติม เช่น การรณรงค์ข้อมูล (กรอบที่ 14) มีแนวโน้มที่จะช่วยให้กลุ่มเปราะบางมีส่วนร่วมในโครงการเหล่านี้

⁶⁰ บัญชีการเรียนรู้ส่วนบุคคล (Compte Personnel de Formation: CPF) ของประเทศฝรั่งเศสจัดให้สำหรับผู้ที่มีอายุตั้งแต่ 16 ปีขึ้นไปทุกคน ให้สามารถมีบัญชีสำหรับการเรียนรู้ส่วนบุคคลตั้งแต่เริ่มเข้าสู่ตลาดแรงงานจนถึงวันที่เกษียณ โดยมีหลักสูตรฝึกอบรมจำนวนมากที่จะช่วยเพิ่มพูนทักษะเดิมที่มีอยู่แล้ว (upskill) และสร้างทักษะใหม่ (reskill) และใช้เงินงบประมาณจากรัฐบาลที่โอนเข้าบัญชีปีละ 500 ยูโร ดู <https://www.vie-publique.fr/parole-dexpert/288514-compte-personnel-de-formation-quel-bilan-pour-le-cpf> ประเทศเวลส์ จัดให้มีบัญชีการเรียนรู้ส่วนบุคคล สำหรับผู้มีอายุตั้งแต่ 19 ปีขึ้นไป โดยผู้เรียนสามารถเข้าถึงหลักสูตรและคุณวุฒิซึ่งหลักสูตรทั้งหมดได้รับเงินสนับสนุนจากรัฐบาล โดยมีเงื่อนไขในการใช้สิทธิ เช่น ห้ามมีรายได้ไม่เกิน 30596 ปอนด์ต่อปี ดูรายละเอียดเพิ่มเติมได้ที่ <https://careerswales.gov.wales/courses-and-training/funding-your-studies/personal-learning-accounts> ประเทศสิงคโปร์ มีบัญชีบัญชีการเรียนรู้ส่วนบุคคล ซึ่งมีชื่อเรียกว่า เครดิตทักษะสู่ออนาคต (SkillsFuture Credit) โดยคนสิงคโปร์ที่มีอายุตั้งแต่ 25 ปีขึ้นไปทุกคนจะได้รับเครดิตครั้งเดียวมูลค่า 500 ดอลลาร์สิงคโปร์ และต่อมา จะได้รับเครดิตเพิ่มยอดให้เป็นครั้งคราวตั้งแต่วันที่ 31 ธันวาคม 2563 และยังมีเครดิตเพิ่มเติมสำหรับกลุ่มเป้าหมายบางกลุ่ม (เช่น อายุ 40-60 ปี ตั้งแต่วันที่ 31 ธันวาคม พ.ศ. 2563) เพื่อให้สามารถนำไปใช้สำหรับหลักสูตรการฝึกอบรมที่มีอยู่มากมาย ดูรายละเอียดเพิ่มเติมได้ที่ <https://www.skillsfuture.gov.sg/initiatives/mid-career/credit>



เพิ่มประสิทธิภาพการรับรองคุณภาพ: รัฐบาลสามารถช่วยปรับปรุงประสิทธิภาพของโปรแกรมที่ออกแบบมาเพื่อช่วยส่งเสริมทักษะคุณภาพชีวิตโดยการสร้างกลไกการรับรองคุณภาพที่เข้มข้น ซึ่งสามารถทำได้ผ่านการรับรองสถาบัน โปรแกรม และคุณสมบัติ รวมถึงการรับรองวิทยฐานะของครูและโปรแกรมการฝึกอบรมครูในประเทศไทยและระบุข้อกำหนดการพัฒนาวิชาชีพ กระทรวงศึกษาธิการ กระทรวงอุดมศึกษา วิทยาศาสตร์ วิจัยและนวัตกรรม และกระทรวงแรงงาน รวมถึง หน่วยงานในสังกัด รวมไปถึงสำนักงานเลขาธิการคุรสุภา มีหน้าที่ความรับผิดชอบในการใช้กลไกการรับรองคุณภาพ อย่างไรก็ตาม ยังไม่มีความชัดเจนการรับรองคุณภาพนั้นจะมีส่วนช่วยให้สถาบันการศึกษาและฝึกอบรมให้ความสำคัญกับการส่งเสริมทักษะคุณภาพชีวิตให้กับผู้เรียนมากนักอยู่เพียงใด ส่วนที่สำคัญคือการเตรียมพร้อมของครู ในทางกลับกันการรับรองคุณภาพในส่วนของการฝึกอบรมครูก่อนวิชาชีพ (pre-service training) ได้รับการปรับปรุงอย่างมีนัยสำคัญ โดยมีการยกระดับมาตรฐานตามฐานสมรรถนะคุณวุฒิทางวิชาชีพของครู และการริเริ่มล่าสุดเกี่ยวกับข้อกำหนดการออกใบอนุญาตประกอบวิชาชีพครูตามฐานสมรรถนะ ซึ่งครอบคลุมขีดความสามารถในการส่งเสริมทักษะคุณภาพชีวิตของผู้เรียน⁶¹ ทั้งนี้ทั้งนั้น ข้อกำหนดในการพัฒนาวิชาชีพสำหรับครูยังคงมีข้อจำกัด แม้ว่าจะมีโครงการพัฒนาวิชาชีพที่ได้รับการอนุมัติจากรัฐบาลซึ่งออกแบบมาเพื่อส่งเสริมความสามารถของครูในการฝึกฝนทักษะคุณภาพชีวิตของผู้เรียน แต่โครงการเหล่านี้มักเป็นเพียงทางเลือก นอกจากนี้ ข้อกำหนดการต่อใบอนุญาตประกอบวิชาชีพครูนั้นจะเพียงขึ้นอยู่กับรายงานโดยตนเองว่าพวกเขาได้พัฒนาทักษะที่เกี่ยวข้องตามมาตรฐานการพัฒนาด้านวิชาชีพ ดังนั้นเฉพาะครูกลุ่มที่มีแรงจูงใจและมีคุณสมบัติเหมาะสมเท่านั้นจึงจะเลือกเข้ารับการฝึกอบรมหลักสูตรเหล่านี้ ในประเทศที่เป็นสมาชิกของ OECD จำนวนหนึ่ง รวมการเรียนการสอนดิจิทัลไว้เป็นส่วนหนึ่งของเนื้อหาที่ได้รับคำสั่งในการพัฒนาวิชาชีพ ตลอดจนโปรแกรมฝึกอบรมครูก่อนวิชาชีพ (กรอบที่ 11) ในสหรัฐอเมริกา รัฐจำนวนหนึ่งกำหนดให้นักการศึกษาต้องแสดงให้เห็นถึงความเชี่ยวชาญในทักษะเพื่อส่งเสริมการเรียนรู้ทางอารมณ์และสังคม ให้กับนักเรียน ในการต่อใบอนุญาตประกอบวิชาชีพครู หรือขอออกใบอนุญาตใหม่ (recertification) (กรอบที่ 12)

⁶¹ มาตรฐานวิชาชีพครูอิงตาม Solo Taxonomy และ Bloom's revised taxonomy ซึ่งได้มีการพัฒนาเป็น 4 ระดับสมรรถนะสำหรับใบประกอบวิชาชีพครู นอกจากนี้สำนักงานเลขาธิการคุรสุภายังได้ริเริ่มการสอบเพื่อรับใบรับรองซึ่งเป็นการทดสอบเชิงสถานการณ์ (situation-based test) ที่ครอบคลุมขอบเขตสมรรถนะที่หลากหลาย รวมถึงทักษะทางอารมณ์และสังคม



กำหนดให้ความสามารถของครูในด้านการพัฒนาทักษะคุณชีวิต ของผู้เรียน เป็นส่วนหนึ่งของโปรแกรมสำหรับนักศึกษาครู และโปรแกรมพัฒนาวิชาชีพครู

คุณภาพของครู เป็นหนึ่งในปัจจัยที่สำคัญที่สุดในการผลักดันให้การศึกษาและฝึกอบรม
มีคุณภาพ กว่าร้อยละ 40-50 ของประชากรวัยแรงงานวัยกลางคนในประเทศไทยที่สำเร็จ
การศึกษาระดับอุดมศึกษาไม่มีทักษะดิจิทัลพื้นฐาน (รูปที่ 14) และมีความเป็นไปได้สูง
ที่สัดส่วนที่ใหญ่มากของครูในประเทศไทยก็มีความชำนาญจำกัดมาก ในการใช้ ICT ใน
การสอนและการแนะนำให้นักเรียนเหล่านี้พัฒนาทักษะด้านดิจิทัล รัฐบาลสามารถกระตุ้นให้
ครูมีความพร้อมที่จะส่งเสริมทักษะดิจิทัลให้กับผู้เรียน โดยการกำหนดให้ทักษะด้าน ICT
เป็นส่วนหนึ่งของโปรแกรมสำหรับนักศึกษาครู และโปรแกรมพัฒนาวิชาชีพครู ทั้งนี้
การรับรองคุณภาพของโปรแกรมสำหรับนักศึกษาครูในประเทศไทยเป็นการประเมิน
หลักสูตรสำหรับนักศึกษาครู โดยสำนักงานเลขาธิการคุรุสภา (Teachers' Council of
Thailand: TCT) และกระทรวงอุดมศึกษา วิทยาศาสตร์ วิจัย และนวัตกรรม ตามมาตรฐาน
วิชาชีพครู ปัจจุบันมาตรฐานนี้เป็นฐานสมรรถนะ และรวมถึงผลลัพธ์การเรียนรู้ที่สัมพันธ์
กับความสามารถของครูในการใช้การสอนแบบดิจิทัล ตลอดจนการเรียนรู้ทางอารมณ์
และสังคม (SEL)

อย่างไรก็ตาม ยังคงมีข้อจำกัดจากข้อกำหนดในการพัฒนาทางวิชาชีพสำหรับครูหลังจาก
ได้รับใบประกอบวิชาชีพแล้ว ในปัจจุบันมีการจัดการฝึกอบรมครูจากหน่วยงานและสถาบัน
ที่หลากหลาย (เช่น สำนักงานคณะกรรมการการศึกษาขั้นพื้นฐาน สำนักงานคณะกรรมการ
การอาชีวศึกษา และหน่วยงานปกครองส่วนท้องถิ่น) แต่ยังคงขาดความสอดคล้องกันระหว่าง
สถาบัน และความครบถ้วนในส่วนของจัดการกับความสามารถของครูในการเสริมสร้าง
ทักษะคุณชีวิตของผู้เรียน ตัวอย่างเช่น แม้ว่าปัจจุบันจะมีตัวเลือกของโปรแกรมที่พัฒนา
วิชาชีพที่สอดคล้องกับมาตรฐานทางวิชาชีพอยู่พอสมควร ที่ได้รับการอนุมัติจากรัฐบาล เช่น



ความสามารถในการกระตุ้นให้ผู้เรียนคิดอย่างมีวิจารณญาณ ซึ่งเป็นองค์ประกอบสำคัญของทักษะทุนชีวิต⁶² แต่หลักสูตรที่เกี่ยวข้องกับการพัฒนาทักษะทุนชีวิตส่วนใหญ่เป็นหลักสูตรทางเลือก

ประเทศไทยจึงควรพิจารณาทบทวนคุณภาพของโปรแกรมพัฒนาวิชาชีพครูโดยเน้นการเตรียมความพร้อมให้ครูสามารถส่งเสริมทักษะทุนชีวิตให้แก่ผู้เรียนได้ และแนวทางเพิ่มเติมนั้นคือการกำหนดให้ครูต้องเข้าร่วมโปรแกรมการพัฒนาทางวิชาชีพที่ได้รับการรับรองเหล่านี้ ตัวอย่างเช่น อินเดียกำหนดให้ครูทุกคนเข้าเรียนหลักสูตรการพัฒนาวิชาชีพอย่างต่อเนื่องเป็นเวลา 50 ชั่วโมง ซึ่งรวมถึงการสอนแบบดิจิทัล (digital pedagogy) และการเรียนรู้ทางอารมณ์และสังคม⁶³ นอกจากนี้ ในฝรั่งเศส กรีซ อิสราเอล เม็กซิโก สวีเดน และเบลเยียม (ประเทศภาษาฝรั่งเศส) การสอนแบบดิจิทัลยังรวมอยู่ในหลักสูตรบังคับที่ครูต้องเข้าร่วม เป็นส่วนหนึ่งในโครงการพัฒนาวิชาชีพภาคบังคับ ในการศึกษาาระดับประถมศึกษาและประถมศึกษา (OECD 2022) ข้อกำหนดนี้สะท้อนว่า ครูในระดับอนุบาลและมัธยมต้นในประเทศที่เป็นสมาชิกของ OECD ระบุว่า การฝึกอบรมทักษะด้าน ICT เป็นอันดับสองของสิ่งที่ครูต้องการมากที่สุดในการพัฒนาวิชาชีพครู⁶⁴

⁶² ตัวอย่างเช่น มีการพัฒนาการสอนคณิตศาสตร์แบบสืบเสาะหาความรู้ (inquiry-based) ให้เป็นส่วนหนึ่งของโปรแกรมพัฒนาทักษะครู โดยสำนักงานคณะกรรมการการศึกษาขั้นพื้นฐาน (สพฐ) ร่วมกับ บริษัท คาสิโอ มาร์เก็ตติ้ง (ประเทศไทย) จำกัด

⁶³ <https://mgiep.unesco.org/article/mgiep-in-practice>

⁶⁴ <https://gpseducation.oecd.org/revieweducationpolicies/#!node=41732&filter=all>



กำหนดให้การพัฒนาทักษะคุณชีวิตของนักเรียน เป็นสมรรถนะหนึ่งที่คุณครูต้องมีในการต่อใบอนุญาตประกอบวิชาชีพครู

ในประเทศไทย สำนักงานเลขาธิการคุรุสภา (Teachers' Council of Thailand: TCT) มีหน้าที่ออกใบอนุญาตประกอบวิชาชีพครูให้กับผู้ที่สำเร็จการศึกษาจากโปรแกรมสำหรับนักศึกษาครูที่สอนโดยมหาวิทยาลัยที่ได้รับการรับรอง เพื่อเป็นการรับรองว่าคุณครูที่ได้รับใบอนุญาตประกอบวิชาชีพมีคุณภาพขั้นต่ำตามมาตรฐานที่กำหนดไว้ มีการพัฒนาข้อกำหนดสำหรับการอนุมัติใบประกอบวิชาชีพครู ซึ่งประกอบด้วย การประเมินตามสมรรถนะ (competence-based assessment) โดยใช้แบบทดสอบตามสถานการณ์ (situation-based test) ซึ่งครอบคลุมความสามารถในการพัฒนาทักษะทางอารมณ์และสังคม ของผู้เรียน (เช่น ความมั่นใจและการพึ่งพาตนเอง) อย่างไรก็ตาม หลังจากนั้น จะมีการต่อใบอนุญาตทุก ๆ 5 ปี โดยขึ้นอยู่กับรายงานตัวเองของคุณครูว่าได้มีการพัฒนาและได้ปฏิบัติงานในวิชาชีพครูอย่างต่อเนื่องและเป็นไปตามมาตรฐานวิชาชีพครูของสำนักงานเลขาธิการคุรุสภา ซึ่งเป็นแนวทางที่ยังมีช่องว่างในการรับรองคุณภาพครู ประเทศไทยควรพิจารณาหาแนวทางในการต่อใบอนุญาตประกอบวิชาชีพครูที่เข้มงวดมากขึ้น เพื่อรับรองว่าคุณครูต้องมีพัฒนาความสามารถในการสอนเพื่อส่งเสริมทักษะคุณชีวิตของนักเรียนและสอดคล้องกับมาตรฐานวิชาชีพครู

ในประเทศสหรัฐอเมริกา รัฐแคลิฟอร์เนีย รัฐแมสซาชูเซตส์ รัฐมินนิโซตา และ รัฐนิวเจอร์ซีย์ กำหนดให้นักการศึกษาต้องแสดงความชำนาญในการผสมผสานทักษะเพื่อสนับสนุนการพัฒนาทางอารมณ์และสังคมของนักเรียนและพัฒนาการด้านการศึกษาให้เป็นส่วนหนึ่งของการต่ออายุใบอนุญาตประกอบวิชาชีพครู หรือการขออนุญาตใบประกอบวิชาชีพใหม่⁶⁵ แม้ว่ากระบวนการทบทวนและปรับปรุงการพัฒนาวิชาชีพและข้อบังคับในการออกใบอนุญาตประกอบวิชาชีพครู จะเป็นกระบวนการที่ต้องผ่านการอภิปรายจากผู้มีส่วนได้ส่วนเสียที่ซับซ้อนและใช้เวลานาน ประเทศไทยสามารถพิจารณาให้คุณครูมีทักษะขั้นพื้นฐานในการสอนเพื่อส่งเสริมทักษะคุณชีวิตของผู้เรียน เป็นลำดับความสำคัญ

⁶⁵ <https://edtrust.org/is-your-state-prioritizing-sead/#BP>



ขับเคลื่อนการรณรงค์เผยแพร่ข้อมูล: แม้ว่าจะมีความหลากหลายของโปรแกรมการพัฒนาทักษะทุนชีวิตที่มีประสิทธิภาพสำหรับทุกคน แต่ความไม่เสมอภาคของผลลัพธ์การเรียนรู้ อาจไม่ลดลงหากข้อมูลไม่ไปถึงกลุ่มประชากรที่ด้อยโอกาสที่สุดและกลุ่มประชากรที่เปราะบาง ประชากรกลุ่มนี้มักจะเป็นกลุ่มสุดท้ายที่ได้รับทราบหรือได้เห็นคุณค่าของโอกาสในการเรียนรู้เหล่านี้ ทั้งนี้ การรณรงค์เผยแพร่ข้อมูลที่สามารถส่งเนื้อหาที่เหมาะสมไปถึงกลุ่มเป้าหมายจะสามารถช่วยแก้ปัญหาวิกฤตด้านทักษะได้อย่างมีประสิทธิภาพมาก ในประเทศไทย มีการรณรงค์เผยแพร่ข้อมูลที่ให้การสนับสนุนโดยรัฐและการรณรงค์ผ่านสื่อเพียงไม่มาก ที่ออกแบบมาเพื่อให้ข้อมูลเกี่ยวกับกิจกรรมการเรียนรู้ที่เชื่อมโยงกับทักษะทุนชีวิต (ภาคผนวกออนไลน์ ตารางที่ A3.2.4) โดยส่วนใหญ่ โปรแกรมที่ออกแบบมาเพื่อเสริมสร้าง การรู้หนังสือ ทักษะดิจิทัล (เช่น ทักษะ ICT) และทักษะทางอารมณ์และสังคม (เช่น การสื่อสาร (communication) การทำงานร่วมกัน (collaboration) การคิดเชิงวิพากษ์ (critical thinking) และการคิดแบบสร้างสรรค์ (creativity)) จะมืออยู่บนเว็บไซต์ของรัฐบาลและ ผ่านช่องทางสื่อสังคมออนไลน์ (social media)⁶⁶ แต่ก็ยังไม่ชัดเจนว่าความพยายาม เหล่านั้นของภาครัฐจะไปถึงกลุ่มประชากรที่เปราะบางที่สุด และจะสามารถจูงใจให้คนเหล่านี้ เข้ามาใช้ประโยชน์จากโปรแกรมได้ รัฐบาลไทยควรทดลองใช้การรณรงค์เผยแพร่ข้อมูล เชิงรุก โดยมุ่งเน้นการสื่อสารเรื่องประโยชน์จากการเรียนรู้ในด้านการหารายได้เพื่อจูงใจให้ กลุ่มที่เปราะบางเข้ามาสู่การฝึกฝนทักษะทุนชีวิต มีหลักฐานที่ชี้ว่ากลยุทธ์ลักษณะนี้ มีความ คืบหน้าในการส่งเสริมทักษะทุนชีวิตให้กับกลุ่มประชากรที่เปราะบาง (กรอบที่ 13) โดย สามารถเพิ่มพลังของการรณรงค์จากการใช้บุคคลที่น่าเชื่อถือเพื่อกระตุ้นให้ผู้ที่ยังสงสัย และผู้ที่ยากที่จะเข้าถึงข้อมูลได้รับทราบถึงประโยชน์ที่จะได้จากการเรียนรู้ทักษะทุนชีวิต (กรอบที่ 14)

⁶⁶ ตัวอย่างเช่น ศูนย์เทคโนโลยีอิเล็กทรอนิกส์และคอมพิวเตอร์แห่งชาติ (สวทช.) เผยแพร่บทความเกี่ยวกับความ สำคัญของการพัฒนาทักษะทุนชีวิตของเยาวชน เพื่อเตรียมความพร้อมสำหรับตลาดแรงงานในศตวรรษที่ 21 โครงการพัฒนาเครือข่ายอาสาสมัครดิจิทัล โดยสำนักงานคณะกรรมการดิจิทัลเพื่อเศรษฐกิจและสังคมแห่งชาติ (สศช.) เป็นตัวอย่างของโครงการที่เริ่มขึ้นโดยมีเป้าหมายเพื่อฝึกอบรมอาสาสมัครในเครือข่าย เพื่อเผยแพร่ข้อมูล และความรู้ด้านทักษะและเทคโนโลยีดิจิทัลให้กับชุมชน โดยมีอาสาสมัครดิจิทัลกว่า 300 คนที่ได้รับการฝึกอบรม



ขับเคลื่อนการรณรงค์เผยแพร่ข้อมูลโดยเน้นเรื่องผลประโยชน์ ในด้านการเงิน ที่ส่งผลมาจากการศึกษาและการพัฒนาทักษะ

การให้ผู้เรียนและผู้ดูแลนักเรียนได้รู้ข้อมูลผลประโยชน์ต่อการหารายได้ที่มาจากการศึกษา ช่วยเพิ่มการเข้าชั้นเรียน และเพิ่มผลลัพธ์การเรียนรู้ โดยไม่มีค่าใช้จ่ายเพิ่มในหลาย ๆ ประเทศ (Banerjee et al. 2566) ฤกษ์แจสำคัญ คือ การให้ข้อมูลที่ชัดเจนและเชื่อมโยงกับบริบทในพื้นที่ แทนที่จะเน้นประโยชน์โดยทั่วไปของการศึกษา เพื่อจะได้สามารถเปลี่ยนความเชื่อให้เกินกว่าแค่ประโยชน์ของการศึกษาและคุณภาพการเรียนในโรงเรียน แนวทางนี้จะมีประสิทธิภาพมากหากใช้ข้อมูลที่ชัดเจนและเชื่อมโยงกับบริบทของท้องถิ่นได้อย่างมีคุณภาพ โดยอาศัยแหล่งข้อมูลที่นำเชื่อถือที่มีอยู่ และให้ผู้รับข้อมูลมีวิธีที่จะใช้ประโยชน์จากข้อมูลนั้นได้

ตามรายงานของ Banerjee et al. (2566) การส่งมอบข้อมูลที่เฉพาะเจาะจง นั้นสามารถดำเนินการได้หลากหลายรูปแบบ ตัวอย่างเช่น ใช้การส่งข้อความหรือคลิป์วิดีโอ (ซีดีและแปรูป) ใช้การประชุมผู้ปกครอง (มาดากัสการ์ ซีลี สาธารณรัฐโดมินิกัน) และใช้รายงานผลการเรียน (ปาคีสถาน) ในประเทศเม็กซิโก ข้อมูลผลประโยชน์ต่อการหารายได้ที่ส่งผลมาจากการศึกษาและการพัฒนาทักษะช่วยเพิ่มผลลัพธ์ในการเรียนรู้ และเห็นผลอย่างมากในกลุ่มเยาวชนหญิงในประเทศเปรู การเผยแพร่ข้อมูลที่มุ่งเน้นผลประโยชน์ด้านเศรษฐกิจและสังคมที่ส่งผลมาจากการศึกษา ช่วยลดจำนวนเด็กที่ออกจากระบบการศึกษาในโรงเรียน และช่วยปรับปรุงการวางแผนการศึกษาในระยะยาว⁶⁷ ทั้งนี้ ผลของการรณรงค์ลักษณะนี้ได้รับการพิสูจน์ว่าคุ้มค่าต่อการลงทุน เมื่อส่งมอบข้อมูลเหล่านี้ในปริมาณที่กว้างขวางพอ

ผลของโครงการสำรวจทักษะและความพร้อมของเยาวชนและประชากรวัยแรงงาน (ASAT) ได้ให้ข้อมูลที่ดีที่สามารถนำมาใช้ในการรณรงค์ได้ ตัวอย่างเช่น กลุ่มที่มีทักษะทุนชีวิตด้านการรู้หนังสือสูงกว่าเกณฑ์มีรายได้จากการทำงานจำนวนมากกว่ากลุ่มที่อยู่ต่ำกว่าเกณฑ์ถึง 6324 บาท (หรือประมาณ 179 ดอลลาร์สหรัฐ)

⁶⁷ <https://poverty-action.org/keeping-kids-school-relevant-information-peru> และ <https://www.povertyactionlab.org/evaluation/role-information-returns-postprimary-education-school-dropout>



ขับเคลื่อนการรณรงค์เผยแพร่ข้อมูล โดยเลือกใช้บุคคลที่เหมาะสม เพื่อให้เข้าถึงและสร้างอิทธิพลกับกลุ่มเป้าหมาย

การเลือกบุคคลที่เหมาะสมในการส่งข้อมูล มีความสำคัญเทียบเท่ากับการเลือกใช้ข้อมูลที่เหมาะสม เนื่องจากบุคคลที่เหมาะสมสามารถช่วยให้เกิดผลลัพธ์ในการเข้าถึงกลุ่มที่เปราะบางและกลุ่มด้อยโอกาสซึ่งอาจมีที่มาและมุมมองต่อข้อมูลที่แตกต่างออกไป การเลือกบุคคลที่เหมาะสมที่สามารถเข้าถึงและโน้มน้าวกลุ่มเป้าหมายให้ทราบถึงประโยชน์ของเรียนรู้ทักษะทุนชีวิต บุคคลที่เหมาะสมอาจแตกต่างกันไปขึ้นอยู่กับบริบทในแต่ละพื้นที่ โดยอาจเป็นผู้เชี่ยวชาญ ที่เปลี่ยนความเชื่อของตนเอง ("converted" คือ จากผู้ที่ไม่เชื่อในการศึกษากลายเป็นผู้ที่เชื่อในประโยชน์ของการศึกษา หลังจากที่ได้มีประสบการณ์ศึกษาจนสำเร็จ) หรือ ผู้นำทางสังคม (vanguard เช่น บุคคลสาธารณะที่เป็นผู้นำในด้านใดด้านหนึ่ง) หรือผู้นำแฟชั่น (trendsetter เช่น ผู้มีชื่อเสียง หรือ อินสตราแกรม อินฟลูเอนเซอร์ (Instagram influencer))

ในช่วงที่มีการรณรงค์เรื่องวัคซีนโควิด-19 ประเทศต่าง ๆ ได้อ้างอิง แพทย์ผู้เชี่ยวชาญ ด้านการดูแลสุขภาพ และผู้นำทางศาสนา เพื่อมาโน้มน้าวผู้ที่ยังสงสัยในการฉีดวัคซีน โดยสร้างจากความเชื่อที่ผู้คนมีให้ต่อผู้เชี่ยวชาญ ตัวอย่างเช่น ข้อความที่อ้างอิงจากแพทย์ในประเทศอิตาลี ช่วยเพิ่มจำนวนผู้ที่ตั้งใจจะรับการฉีดวัคซีน⁶⁸ กว่าร้อยละ 57 ผู้ที่ตั้งใจจะรับการฉีดวัคซีนในประเทศแคนาดา เพิ่มขึ้นกว่าร้อยละ 83 เมื่อมีการแสดงข้อความที่รับรองโดยผู้เชี่ยวชาญและผู้นำทางศาสนา ในประเทศเนเธอร์แลนด์ โปรแกรมส่งเสริมการเรียนรู้หนังสือสำหรับประชากรวัยแรงงาน ที่มีชื่อว่า ท่านทูต (the Ambassador) แสดงให้เห็นถึงพลังของการใช้ ผู้แทนของท้องถิ่น ผู้ที่ศึกษาจนมีทักษะการอ่านขั้นพื้นฐานจากการเรียนรู้หนังสือสำหรับประชากรวัยแรงงาน โปรแกรม "ท่านทูต" นี้ประสบความสำเร็จในการกระตุ้นให้ประชากรวัยแรงงานคนอื่นที่ไม่รู้หนังสือสามารถเอาชนะความอับอายจากการเข้าร่วมการเรียนรู้หนังสือสำหรับประชากรวัยแรงงาน (OECD, 2548) การสนับสนุน

⁶⁸ <https://blogs.worldbank.org/health/being-behaviorally-savvy-vaccine-communication>



จากผู้มีชื่อเสียงก็เป็นอีกแนวทางหนึ่งที่ใช้กันอยู่ทั่วไปในการรณรงค์เผยแพร่ข้อมูลเพื่อสนับสนุนสินค้าที่มียี่ห้อ ผู้สมัครรับเลือกตั้ง หรือการรณรงค์เพื่อสุขภาพ การวิเคราะห์อภิมาน (meta-analysis) จาก 46 งานวิจัย ชี้ให้เห็นว่า นักแสดงชายที่เหมาะสมกับสิ่งที่ให้การสนับสนุน⁶⁹ จะส่งผลต่อทัศนคติของผู้คนอย่างมาก ประเทศไทยควรจะผสมผสานระหว่างผู้เชี่ยวชาญที่เปลี่ยนความเชื่อของตัวเอง และผู้ที่มีชื่อเสียงในการสนับสนุนการรณรงค์เชิงรุกเพื่อส่งเสริมทักษะชีวิต

เด็ก เยาวชน และประชากรวัยแรงงาน ที่เปราะบางส่วนใหญ่ในประเทศไทยอาจไม่มีโอกาสเข้าถึงการเรียนรู้ที่หลากหลายที่จะช่วยเพิ่มผลลัพธ์การเรียนรู้ โอกาสในตลาดแรงงาน และกิจกรรมการมีส่วนร่วมของพลเมือง รัฐบาลไทยควรจะใช้แนวทางเชิงรุก โดยการใช้ข้อมูลในการรณรงค์ที่ส่งสัญญาณและสร้างแรงจูงใจให้ผู้เรียนที่มีศักยภาพให้ได้ทราบถึงโอกาสของการเรียนรู้ที่มีอยู่อย่างหลากหลายในส่วนต่าง ๆ ของประเทศไทย ซึ่งวิธีนี้น่าจะเป็นหนทางที่ง่ายที่สุดในการส่งเสริมทักษะชีวิตและจัดการกับวิกฤตด้านทักษะ

⁶⁹ <https://link.springer.com/article/10.1007/s11747-016-0503-8>



2

ก้าวต่อไปของประเทศไทย: จากวิกฤตด้านทักษะสู่สังคมแห่งการเรียนรู้

รายงานฉบับนี้นำเสนอวิกฤตด้านทักษะที่คนไทยมีความสำคัญกับประเทศไทย กว่าร้อยละ 64.7 ของเยาวชนและประชากรวัยแรงงานแทบจะไม่สามารถอ่านและทำความเข้าใจกับข้อความสั้น ๆ เพื่อแก้ปัญหาต่างๆ และกว่าร้อยละ 74.1 ของเยาวชนและประชากรวัยแรงงานก็แทบจะไม่สามารถใช้เครื่องมือเทคโนโลยีสารสนเทศและการสื่อสาร (ICT) ในการทำงานด้านดิจิทัลที่ง่าย ๆ ได้ ข้อค้นพบจากรายงานฉบับนี้น่าจะสร้างความกังวลให้กับผู้กำหนดนโยบาย นักการศึกษา นักพัฒนาแรงงาน และผู้ประกอบการ ที่ทำงานมาอย่างหนักเพื่อให้คนไทยสามารถรับมือกับพายุและพร้อมสำหรับโอกาสที่จะมาถึงในศตวรรษที่ 21

รายงานฉบับนี้แสดงให้เห็นว่า วิกฤตด้านทักษะไม่ได้เป็นผลมาจากความไม่เอาใจใส่ของผู้กำหนดนโยบาย ในทางตรงข้าม ผู้กำหนดนโยบายได้แสดงออกอย่างชัดเจนถึงความตั้งใจอย่างเข้มแข็งที่จะส่งเสริมทักษะที่หลากหลาย ทั้งการรู้หนังสือ ทักษะดิจิทัล และทักษะทางอารมณ์และสังคม ให้แก่เด็ก เยาวชน และประชากรวัยแรงงานทุกคน โดยการขับเคลื่อนของหลายสถาบันที่ออกแบบมาเพื่อสนับสนุนการศึกษาและฝึกอบรมในทุกๆ ระดับ นอกจากนี้ รัฐบาลได้เริ่มขับเคลื่อนแผนการตามเป้าหมาย ไปสู่การปฏิบัติด้วยการกำหนดมาตรฐานการเรียนรู้สำหรับทักษะที่ชีวิต อำนวยความสะดวกในการเตรียมเครื่องมือเพื่อสนับสนุนครูและผู้เรียน และส่งเสริมให้นายจ้างลงทุนมากขึ้นในการเพิ่มทักษะใหม่ (reskill) และยกระดับทักษะ (upskill) ผ่านการจูงใจทางการเงิน

รายงานฉบับนี้ยังแสดงให้เห็นว่า วิกฤตด้านทักษะในปัจจุบัน น่าจะเป็นผลมาจากความไม่แข็งแกร่งของรากฐานที่แฝงอยู่ในระบบการศึกษาและฝึกอบรมของประเทศไทย แม้ว่าประเทศไทยจะลงทุนอย่างมากเพื่อขยายโอกาสในการเข้าถึงการศึกษาและฝึกอบรมในช่วงสามทศวรรษที่ผ่านมา แต่ก็ยังมีข้อจำกัดในโครงสร้างของระบบที่ขัดขวางไม่ให้ผู้เรียนได้ประโยชน์สูงสุดจากโอกาสการเรียนรู้ที่มีอยู่และไม่สามารถพัฒนาทักษะที่ชีวิตให้ก้าวหน้าได้ในทุก ๆ ระดับการศึกษาและฝึกอบรม รายงานฉบับนี้บ่งชี้มิติที่สำคัญ 5 ด้านของระบบการศึกษาและฝึกอบรมของประเทศไทยที่น่าจะส่งผลให้คุณภาพการเรียนรู้ลดลงและจำกัดการเข้าถึงโอกาสในการเรียนรู้ของกลุ่มประชากรที่เปราะบางที่สุด



ทั้งนี้ทั้งนั้น ประเทศไทยมีอีกหลากหลายวิธีที่จะช่วยให้สามารถพัฒนาระบบการศึกษาและ ฝึกอบรมได้ ตารางที่ 3 สรุปข้อเสนอแนะสำหรับประเทศไทย พร้อมตัวอย่างซึ่งมีที่มาจาก การวิเคราะห์ที่ได้นำเสนอไปแล้วในบทก่อนหน้า โดยมีเนื้อหาที่สำคัญ คือ

1. **สร้างแนวทางที่ชัดเจนให้นักการศึกษาและนักพัฒนาแรงงาน** โดยให้ข้อมูลว่าร้าย อย่างเป็นลายละเอียด (วิกฤตด้านทักษะที่สำคัญ) และเสนอแนะกลยุทธ์ในการแก้ปัญหาซึ่งจะต้อง ใช้โปรแกรมที่มีผลลัพธ์เชิงประจักษ์ (evidence-based programs) และพัฒนารายละเอียดและความสอดคล้องของมาตรฐานเพื่อให้ผู้เรียนสามารถพัฒนาทักษะ ให้ก้าวหน้าต่อไปตามแต่ละช่วงเวลา
2. **จัดตั้งหน่วยประสานงานในระดับจังหวัด** เพื่อให้ (ก.) เกิดประโยชน์สูงสุดจากการส่งมอบ การศึกษาและฝึกอบรมที่ดำเนินการจากหลายภาคส่วน (ข.) รับรองว่าผู้เรียนจะมี จุดเริ่มต้นการเรียนรู้ที่เข้มแข็ง (ผ่านการพัฒนาเด็กปฐมวัย) และ (ค.) ใช้ประโยชน์จากการ มีส่วนร่วมของภาคเอกชน
3. **ใช้เครื่องมือนวัตกรรมเพื่อพัฒนาคุณภาพและการเข้าถึงการเรียนรู้ในทุก ๆ ระดับ การศึกษาและฝึกอบรม** โดยเร่งเปลี่ยนผ่านสู่หลักสูตรฐานสมรรถนะ (competence-based curriculum) นำเครื่องมือที่ช่วยเสริมความแข็งแกร่งต่อความสามารถในการสอน ของครูมาใช้ หรือพิจารณานำบัญชีการเรียนรู้สำหรับแต่ละบุคคล (individual learning accounts: ILA) มาใช้เพื่อช่วยเพิ่มการเข้าถึงประสบการณ์การเรียนรู้ที่มีคุณภาพ สำหรับเยาวชนและประชากรวัยแรงงานที่เปราะบาง
4. **ให้การรับรองว่าครูทุกคนมีสมรรถภาพในการส่งเสริมทักษะทุนชีวิต** โดยมอบหมายให้ ครูเข้าร่วมหลักสูตรการสอนเพื่อส่งเสริมทักษะทุนชีวิตซึ่งเป็นส่วนหนึ่งของหลักสูตร พัฒนาวิชาชีพครู และรองรับให้การพัฒนาทักษะนี้เป็นส่วนหนึ่งของข้อกำหนดใน การต่ออายุใบอนุญาตประกอบวิชาชีพครู
5. **ใช้ข้อมูลในการรณรงค์** เพื่อให้เข้าถึงกลุ่มผู้เปราะบางที่น่าจะได้ประโยชน์ที่สุดจาก การพัฒนาทักษะทุนชีวิต โดยใช้ข้อความที่เหมาะสมในการสื่อสาร (เช่น ผลประโยชน์ ต่อการหารายได้ที่ส่งผลมาจากการพัฒนาทักษะ) และการใช้บุคคลที่เหมาะสมในการ รณรงค์ (เช่น ผู้เชี่ยวชาญ หรือ ผู้แทนของท้องถิ่น)



รัฐบาลไทยอาจเลือกทำข้อเสนอบางข้อที่สามารถดำเนินการได้ภายใต้ปัจจัยทางการเมือง การเงิน และเหตุผลทางเทคนิค อย่างไรก็ตาม พลังของการปฏิรูปในแต่ละด้านมาจากการช่วยเสริมซึ่งกันและกัน ตัวอย่างเช่น ความสามารถของหน่วยงานที่จะทำให้เกิดการปฏิรูป (ในข้อเสนอแนะที่ 2) ขึ้นอยู่กับความเข้าใจร่วมกันในวิกฤตด้านทักษะของผู้มีส่วนได้ส่วนเสียทุกคน และแนวทางที่จะทำให้เกิดผลสำเร็จในการแก้วิกฤต (ข้อเสนอแนะที่ 1) รวมไปถึง ความสามารถของครูที่จะปรับปรุงการสอนโดยอาศัยเครื่องมือที่มีอยู่ (ข้อเสนอแนะที่ 4) ยิ่งไปกว่านั้น พลังของการขับเคลื่อนเครื่องมือนวัตกรรมเพื่อส่งเสริมทักษะชีวิตของผู้เรียน (ข้อเสนอแนะที่ 3) ก็ขึ้นอยู่กับว่า ผู้เรียนทราบถึงโอกาสในการเรียนรู้ และเชื่อในประโยชน์ที่จะได้รับ (ข้อเสนอแนะที่ 5)

รายงานฉบับนี้ มุ่งไปที่การพัฒนาทักษะชีวิตซึ่งจะนำมาซึ่งประโยชน์อันมหาศาลต่อสังคม เป็นธรรมดาที่รัฐบาลไทยอาจพิจารณาเป้าหมายอื่น ๆ เช่น เพิ่มเต็มจำนวนของประชากรที่สามารถทำงานในสายอาชีพขั้นสูงได้ เช่น นักวิทยาศาสตร์ด้านคอมพิวเตอร์และข้อมูลขั้นสูง (advanced computer and data scientist) และผู้เชี่ยวชาญด้านธุรกิจและระบบสารสนเทศ ซึ่งต้องการทักษะด้านเทคนิคเฉพาะทางและก้าวหน้ามากสำหรับอาชีพนั้น ๆ หรือรัฐบาลอาจพิจารณาเป้าหมายกว้าง ๆ เช่น การสร้างพลเมืองที่มีความสุขที่สามารถสนับสนุนศีลธรรมและจริยธรรมในสังคม ซึ่งการพัฒนาทักษะชีวิตจะสามารถช่วยสนับสนุนเป้าหมายในมุมมองเฉพาะและมุมมองกว้างนี้ได้เช่นกัน เนื่องจากทักษะชีวิต เป็นความสามารถที่พื้นฐาน ในแนวขวาง และก้าวหน้า ที่จะช่วยให้บุคคลสามารถพัฒนาทักษะสำหรับวิชาชีพที่สำคัญ มีสุขภาวะที่ดี และมีส่วนช่วยสังคมโดยรวม (รูปที่ 2) ทักษะชีวิตยังช่วยให้เด็ก เยาวชน และประชากรวัยแรงงาน สามารถแปลงความคิดด้านศีลธรรมและจริยธรรมไปสู่การปฏิบัติจริง เช่น กระตุ้นให้เกิดผู้นำทางศีลธรรม อาสาสมัครที่คล่องแคล่ว และสมาชิกครอบครัวที่ห่วงใยผู้อื่น

ข้อเสนอแนะเหล่านี้ เมื่อทำไปพร้อม ๆ กับความพยายามปฏิรูปด้านอื่น ๆ ซึ่งรัฐบาลไทยกำลังดำเนินการ จะช่วยให้สามารถแก้ไขปัญหาวิกฤตด้านทักษะได้ อย่างไรก็ตาม สิ่งนี้ยังไม่ใช่เป้าหมายปลายทาง ประเทศไทยจะได้รับประโยชน์จากการสร้างระบบนิเวศของการศึกษา และการฝึกอบรมให้เข้มแข็ง ยืดหยุ่น และยั่งยืน เส้นทางที่จะสร้างระบบนิเวศนี้ให้สำเร็จนั้น จะต้องสร้างสังคมแห่งการเรียนรู้ (learning society) ในสังคมแห่งการเรียนรู้ ทุกๆ คนมี



โอกาสที่จะเรียน ไม่ว่าจะอยู่ในสภาวะใดหรืออยู่ที่ใด ในสังคมแห่งการเรียนรู้ ทุกคนมีโอกาสที่จะเสริมทักษะที่มีอยู่ให้แข็งแกร่งขึ้น และสร้างทักษะใหม่ให้ก้าวหน้าจากโอกาสในการศึกษา และฝึกอบรมที่หลากหลาย ยิ่งไปกว่านั้น ผู้คนจะถูกกระตุ้นและจูงใจให้เรียนรู้ ทั้งเพื่อความบันเทิง และเพื่อการทำงาน ในสังคมนี้ทุกคนเป็นผู้เรียนและเป็นครู และพร้อมเปิดรับผลที่ได้จากการแลกเปลี่ยนความรู้ สังคมแห่งการเรียนรู้เป็นองค์ประกอบสำคัญในภาพกว้างของระบบนิเวศทางเศรษฐกิจ วัฒนธรรม และสังคม

ประเทศไทยสามารถเตรียมความพร้อมสำหรับสังคมแห่งการเรียนรู้ได้หรือไม่ หรือเป็นดินแดนในอุดมคติที่อยู่ในจินตนาการหรือในความฝันเท่านั้น คำตอบส่วนหนึ่งอยู่ที่ความสามารถของประเทศไทยที่จะเร่งความพยายามที่ดำเนินการอยู่ เพื่อปรับปรุงคุณภาพของโอกาสการเรียนรู้ที่มีอยู่ในทุกระดับการศึกษาและฝึกอบรม และช่วยให้กลุ่มที่เปราะบางสามารถเสริมสร้างทักษะคุณภาพชีวิตที่จำเป็นต่อการเติบโตในศตวรรษที่ 21 อย่างไรก็ตาม ความพยายามทั้งหมดนี้จะไม่สามารถแปรเปลี่ยนไปสู่สังคมแห่งการเรียนรู้ได้ หากปราศจากการสร้างวัฒนธรรมแห่งการเรียนรู้ (learning culture) วัฒนธรรมแห่งการเรียนรู้จะไม่เกิดขึ้นเองตามธรรมชาติ แต่ต้องการความร่วมมือกันของผู้เรียนทุก ๆ คนและสถาบันต่าง ๆ เพื่อช่วยกันพัฒนาระบบนิเวศของการเรียนรู้ทั้งหมด ดังนั้น ก้าวต่อไปของรัฐบาลไทย ควรจะต้องจัดทำ **"สัญญาประชาคมสู่สังคมแห่งการเรียนรู้" (Social pact towards a learning society)** เพื่อใช้เป็นพื้นฐานสำหรับการสร้างสังคมแห่งการเรียนรู้ โดยสัญญาประชาคมนี้สามารถนำผู้มีส่วนได้ส่วนเสียทุกคนให้เข้ามาร่วมมือกันประสานความพยายามอย่างเข้มแข็ง ผ่านจิตวิญญาณของการแบ่งปันความรับผิดชอบต่องานที่ได้รับมอบหมาย (responsibility) และความรับผิดชอบต่อผลของการกระทำ (accountability) ก้าวแรกคือ ร่วมกันสร้างวิสัยทัศน์ร่วม (shared vision) ข้อตกลงที่จะลงมือปฏิบัติงานของผู้มีส่วนได้ส่วนเสีย ดัชนีชี้วัดความสำเร็จเพื่อติดตามความก้าวหน้า และ การรายงานผลต่อสาธารณะ



ตารางที่ 3: ข้อเสนอแนะสำหรับรัฐบาลเพื่อแก้ปัญหาวิกฤตด้านทักษะ

ทำอะไร	ทำอย่างไร	ตัวอย่าง
<p>1.</p> <p>พัฒนา แนวทางเชิง กลยุทธ์</p>	<p>จัดเตรียมให้นักการศึกษาและนักพัฒนาแรงงานมีข้อมูลที่ตรงประเด็น เพื่อให้เข้าใจและตอบสนองต่อวิกฤตด้านทักษะได้ โดย:</p> <ul style="list-style-type: none"> • แสดงให้เห็นภาพของช่องว่างทางทักษะ โดยใช้การวินิจฉัยด้านอุปทานของทักษะ • จัดเตรียมและเผยแพร่โปรแกรมที่มีผลลัพธ์เชิงประจักษ์ (evidence-based programs) • จัดทำกรอบอ้างอิง โดยใช้มาตรฐานการเรียนรู้ที่มีรายละเอียดและมีความสอดคล้องกันในแต่ละระดับพัฒนาการ และโครงสร้างของทักษะทุนชีวิต 	<ul style="list-style-type: none"> • ดัชนีช่องว่างทางทักษะที่ได้จากโครงการสำรวจทักษะและความพร้อมของเยาวชนและประชากรวัยแรงงาน (ASAT) รวมไปถึงการประเมินสมรรถนะนักเรียนมาตรฐานสากล (PISA) และการสำรวจความสามารถของประชากรวัยแรงงานสากล (PIAAC) ขององค์การเพื่อความร่วมมือทางเศรษฐกิจและการพัฒนา (OECD) แสดงให้เห็นถึงลักษณะของช่องว่างทางทักษะที่เกิดขึ้นในประเทศไทย • ธนาคารโลก กระทรวงศึกษาธิการของประเทศสหรัฐอเมริกา และสถาบันคาเซล (CASEL) มีคลังข้อมูลเพื่อออกแบบโปรแกรมสำหรับส่งเสริมทักษะทุนชีวิตที่มีผลลัพธ์เชิงประจักษ์ และธนาคารโลกยังมีแนวทางสำหรับการออกแบบโปรแกรมใหม่ ๆ ที่ได้ผนวกการประเมินผลลัพธ์เอาไว้ • หลักสูตรการศึกษาประจำชาติของประเทศเอสโตเนีย มีมาตรฐานของทักษะทุนชีวิตที่ละเอียดและสอดคล้องกันระหว่างการศึกษาในทุกๆระดับ โครงสร้างการพัฒนาทักษะศตวรรษที่ 21 ของประเทศสิงคโปร์ซึ่งได้รับการรับรองจากผู้มีส่วนได้ส่วนเสียจากหลายภาคส่วน ได้ช่วยผลักดันให้เกิดการพัฒนาหลักสูตรและโปรแกรมการฝึกอบรมครู
<p>2.</p> <p>ประสานความ ร่วมมือ การส่งมอบ การเรียนรู้</p>	<p>พัฒนาประสิทธิภาพและความครอบคลุม ของการส่งมอบการเรียนรู้แบบกระจายอำนาจ โดย:</p> <ul style="list-style-type: none"> • จัดตั้งหน่วยประสานงานในระดับจังหวัด • ให้การรับรองการลงทุนที่เพียงพอ สำหรับการพัฒนาเด็กปฐมวัย • ใช้ประโยชน์จากจุดแข็งของภาคเอกชน 	<ul style="list-style-type: none"> • โครงการการจัดการศึกษาเชิงพื้นที่ ของ กสศ. ได้จัดตั้งหน่วยประสานงานในองค์การบริหารส่วนจังหวัดระยอง มีหน้าที่ปรับปรุงประสิทธิภาพและความครอบคลุมในการส่งมอบการศึกษาและการฝึกอบรมของทั้งจังหวัด • โครงการของสถาบันพัฒนาเด็กปฐมวัย ที่ผลักดันโดยมูลนิธิเด็กน้อยพัฒนาทำงานอย่างใกล้ชิดกับองค์การบริหารส่วนจังหวัดสุรินทร์ เพื่อรองรับการพัฒนาเยาวชน ทั้งด้านทักษะทุนชีวิตและทักษะทางกายภาพ • โครงการพัฒนาทักษะที่จัดตั้งโดยกลุ่มเซ็นทรัล ซึ่งทำงานอย่างใกล้ชิดกับองค์การบริหารส่วนตำบลในจังหวัดเชียงใหม่ ได้จัดทำโครงการศึกษาและฝึกอบรมในโรงเรียนและศูนย์กลางชุมชนที่เชื่อมโยงโดยตรงกับตลาดแรงงาน



ทำอะไร	ทำอย่างไร	ตัวอย่าง
<h3>3.</h3> <p>ดำเนินการใช้เครื่องมือนวัตกรรม</p>	<p>พัฒนาการสอนและการเรียนรู้ โดย:</p> <ul style="list-style-type: none"> • เร่งเปลี่ยนผ่านสู่หลักสูตรฐานสมรรถนะ (competence-based curriculum) ในทุกระดับการศึกษาและการฝึกอบรม • ขับเคลื่อนเครื่องมือสำหรับการสังเกตการณ์ห้องเรียน เพื่อเพิ่มความสามารถในการสอนของครูในชั้นเรียน • ริเริ่มให้มีการทำบัญชีการเรียนรู้สำหรับแต่ละบุคคล (individual learning accounts: ILA) เพื่อให้กลุ่มเยาวชนและกลุ่มประชากรวัยแรงงานที่ปร่าบางสามารถเพิ่มพูนทักษะเดิมที่มีอยู่แล้ว (upskill) และสร้างทักษะใหม่ (reskill) โดยไม่คำนึงสถานะการจ้างงาน 	<ul style="list-style-type: none"> • ระบบการศึกษาในหลายประเทศ (เช่น ประเทศฝรั่งเศส แคนาดา สิงคโปร์ เวียดนาม และ ฟิลิปปินส์) ได้นำหลักสูตรฐานสมรรถนะ (competence-based curriculum) มาใช้ในการศึกษาขั้นพื้นฐานแล้ว • เครื่องมือของธนาคารโลก ได้แก่ เครื่องมือนวัตกรรมสำหรับการสังเกตการณ์ในชั้นเรียน (TEACH) และเกณฑ์มาตรฐานคุณภาพขั้นต่ำของโรงเรียน (FSQL) เป็นตัวอย่างของเครื่องมือเพื่อการชีวิตและปรับปรุงคุณภาพการสอนของครูในชั้นเรียน • บัญชีการเรียนรู้ส่วนบุคคลของประเทศฝรั่งเศส (CPF) เป็นตัวอย่างของบัญชีการเรียนรู้เพื่อพัฒนาทักษะของแต่ละบุคคล (ILA) ที่ได้ผนวกการพัฒนาทักษะชีวิตไว้ได้อย่างครอบคลุม
<h3>4.</h3> <p>เพิ่มประสิทธิภาพการรับรองคุณภาพ</p>	<p>รับรองให้ครูทุกคนในระบบการศึกษา มีสมรรถภาพที่เพียงพอในการส่งเสริมทักษะชีวิต โดย:</p> <ul style="list-style-type: none"> • พัฒนาความสามารถของครูด้านเทคโนโลยีสารสนเทศและการสื่อสาร และการสื่อสาร และด้านการพัฒนาทักษะทางอารมณ์และสังคมให้แก่ นักเรียน ผ่านโปรแกรมสำหรับนักศึกษาครู และโปรแกรมพัฒนาวิชาชีพครู • กำหนดให้การพัฒนาทักษะทางอารมณ์และสังคมของนักเรียนเป็นคุณสมบัติหนึ่งของความสามารถที่ครูต้องมี เพื่อให้ได้ใบอนุญาตประกอบวิชาชีพครู 	<ul style="list-style-type: none"> • ทักษะด้านเทคโนโลยีสารสนเทศและการสื่อสารเพื่อการสอน ถือเป็นส่วนหนึ่งของหลักสูตรบังคับที่ครูจะต้องเรียนรู้ เนื่องจากเป็นส่วนหนึ่งของโปรแกรมพัฒนาวิชาชีพภาคบังคับของครูระดับบัณฑิตและครูระดับประถมศึกษาในประเทศฝรั่งเศส กรีซ อิสราเอล เม็กซิโก สวีเดน และเบลเยียม • เกือบทุกรัฐ (48) ในประเทศสหรัฐอเมริกา กำหนดให้ใบอนุญาตประกอบวิชาชีพครู มีการกำหนดคุณสมบัติบางส่วน ที่ครูต้องมีความรู้ในการช่วยส่งเสริมการเรียนรู้ทางอารมณ์และสังคม ให้กับนักเรียนได้ และมากกว่าครึ่งหนึ่งของรัฐทั้งหมด กำหนดคุณสมบัติให้ครูต้องมุ่งพัฒนาการเรียนรู้ทางอารมณ์และสังคมอย่างรอบด้านให้กับเด็ก



What	How	Example
<p>5.</p> <p>ขับเคลื่อน การรณรงค์ เผยแพร่ข้อมูล</p>	<p>สื่อสารและกระตุ้นให้ผู้เรียนรู้ทุกคนให้ความสำคัญต่อทักษะทุนชีวิต โดย:</p> <ul style="list-style-type: none"> • รณรงค์เผยแพร่ข้อมูลที่เน้นเรื่องผลประโยชน์ต่อการหารายได้ที่ส่งผลมาจากการศึกษาและการพัฒนาทักษะ • รณรงค์เผยแพร่ข้อมูลโดยเลือกใช้บุคคลที่เหมาะสม เพื่อเข้าถึงและสร้างอิทธิพลต่อกลุ่มเป้าหมาย 	<ul style="list-style-type: none"> • ในประเทศเม็กซิโก ภาครัฐได้จัดทำกรรณรงค์เผยแพร่ข้อมูลที่มุ่งเน้นในการสื่อสารเรื่องประโยชน์จากการศึกษาในด้านของรายได้ ซึ่งส่งผลต่อการเรียนรู้ที่ดีขึ้น และเห็นผลอย่างมากในกลุ่มเยาวชนหญิง • ในประเทศเนเธอร์แลนด์ โปรแกรมการเรียนรู้หนังสือสำหรับประชากรวัยแรงงานนั้นแสดงให้เห็นเกี่ยวกับตัวแทนของท้องถิ่น "ท่านทูต" ผู้ที่ศึกษามีทักษะการอ่านขั้นพื้นฐาน ถึงแม้ว่าผ่านความยากจนและมลทิน ซึ่งเป็นตัวอย่างที่ดีในการกระตุ้นกลุ่มเปราะบางให้เข้ามาสู่การเรียนรู้

หมายเหตุ: ASAT คือ การสำรวจและพัฒนาทักษะและความพร้อมของเยาวชนและประชากรวัยแรงงาน PISA คือ โปรแกรมการประเมินสมรรถนะนักเรียนมาตรฐานสากล PIAAC คือ การสำรวจความสามารถประชากรวัยแรงงานสากล คลังข้อมูลของธนาคารโลก คือ แนวปฏิบัติเพื่อปรับปรุงการเรียนรู้สากลที่คุ้มค่า (Cost-effective Approaches to Improve Global Learning) คลังข้อมูลของกระทรวงศึกษาธิการของสหรัฐอเมริกา คือ ห้องสมุดด้านการศึกษาซึ่งใช้ผลลัพธ์เชิงประจักษ์เพื่อออกแบบแนวทางการศึกษาที่ทำให้เกิดผลลัพธ์ (What Works Clearinghouse) คลังข้อมูลคาเซล (CASEL) คือ โปรแกรมเพื่อให้ทิศทางสำหรับการเรียนรู้ทางอารมณ์และสังคม (Program Guide for Social and Emotional Learning: SEL) คู่มือของธนาคารโลกด้านการประเมินผลลัพธ์ คือ การประเมินผลลัพธ์ในทางปฏิบัติ (Impact Evaluation in Practice)

ประเทศไทยน่าจะเผชิญกับหนทางที่ยาวและคดเคี้ยวเพื่อไปถึงสังคมแห่งการเรียนรู้รัฐบาลชุดใหม่สามารถต่อยอดจากเจตนาธรมณีนอันแรงกล้าของตนและการมีแผนการดำเนินงานที่ครอบคลุมเพื่อพัฒนาทักษะทุนชีวิตให้บรรลุเป้าหมายสูงสุดที่ตั้งไว้



เอกสารอ้างอิง

Accot, Johnny, and Shumin Zhai. 2003. "Refining Fitts' Law Models for Bivariate Pointing". SIGCHI Conference on Human Factors in Computing Systems Proceedings. New York: Association for Computing Machinery: 193-200. doi:10.1145/642611.642646

Allmann, Kira, and Grant Blank. 2021. "Rethinking Digital Skills in the Era of Compulsory Computing: Methods, Measurement, Policy and Theory". *Information, Communication & Society*, 24(5):

633-648. doi:10.1080/1369118X.2021.1874475

Andersson, Björn, and Tao Xin. 2017. "Large Sample Confidence Intervals for Item Response Theory Reliability Coefficients," *Educational and Psychological Measurement*, 78(1), 32–45. <https://doi.org/10.1177/0013164417713570>.

ADB (Asian Development Bank). 2021. Thailand: Country Partnership Strategy (2021–2025). <https://www.adb.org/sites/default/files/linked-documents/tha-cps-2021-2025-ld01.pdf>

Baker, Frank B. 2001. *The Basics of Item Response Theory*, 2nd Edition. <https://eric.ed.gov/?id=ED458219>.

Akyeampong, K., T. Andrabi, A. Banerjee, R. Banerji, S. Dynarski, R. Glennerster, S. Grantham-McGregor, K. Muralidharan, B. Piper, S. Ruto, J. Saavedra, S. Schmelkes, H. Yoshikawa. 2023. "Cost-Effective Approaches to Improve Global Learning - What does recent evidence tell us are "Smart Buys" for improving learning in low- and middle-income countries?" London, Washington D.C., New York. FCDO, the World Bank, UNICEF, and USAID. <https://thedocs.worldbank.org/en/doc/231d98251cf326922518be0cbe306fdc-0200022023/related/GEEAP-Report-Smart-Buys-2023-final.pdf>

Brömmelhörster, Jorn. 2010. "Climate change: Is Southeast Asia up to the challenge? The economics of climate change in Southeast Asia: A regional review". Asian Development Bank (ADB) Report Analysis



California, Department of Education. 2023. California Approves Revised Math Framework as a Step Forward for Equity and Excellence. <https://www.cde.ca.gov/nr/ne/yr23/yr23rel54.asp>

Callahan, Judith Scully, D. Scott Kiker, and Tom Cross. 2003. "Does Method Matter? A Meta-Analysis of the Effects of Training Method on Older Learner Training Performance." *Journal of management*, 29 (5): 663-680.

Canada, Alberta, City of Edmonton. 2021. Community Action Learning Plan. https://www.edmonton.ca/sites/default/files/public-files/assets/PDF/Edmontons_Community_Learning_Action_Plan.pdf

Canada, Alberta, City of Edmonton. 2023. ConnectEdmonton: Edmonton's Strategic Plan. https://www.edmonton.ca/city_government/city_vision_and_strategic_plan/connectedmonton

Cartwright, Fernando, Koji Miyamoto, & Sarah El Wazzi. Forthcoming. Foundational Skills: Concepts and Measurements.

CASEL (Collaborative for Academic, Social, and Emotional Learning). 2020. What is SEL? <https://casel.org/what-is-sel/>

Central Group. 2023. "Central Tham Projects". Central Group, Thailand. <https://www.centralgroup.com/en/sustainability/central-tham-projects>

Cizek, Gregory J., and Michael B. Bunch. 2007. *Standard Setting: A Guide to Establishing and Evaluating Performance Standards on Tests*. SAGE Publications Ltd.

Chuensuksawadi, Pichai. 2022. "Thailand's EEC Is an Opportunity Not to Be Missed". *Bangkok Post*. November 18, 2022. <https://www.bangkokpost.com/opinion/opinion/2440600/thailands-eec-is-an-opportunity-not-to-be-missed>.

Chujan, Wisuwat, and Weerachart T. Kilenthong. 2018. "An Early Evaluation of An Early Childhood Curriculum Intervention in Rural Thailand."

Dek Noi Pattan Foundation. 2021. <https://www.deknoipattana.org/>. Accessed March 15, 2023.



- Dek Noi Pattan Foundation. 2021. Surin Early Childhood Development Pilot Project. Progress Report for Third Phase 2017-2018. October. <https://www.deknoipattana.org/wp-content/uploads/2021/03/DNPF-Progress-Report-2017-2018.pdf>
- Dey, Matthew, Harley Frazis, Mark A. Loewenstein, and Hugette Sun. 2020. "Ability to Work from Home: Evidence from Two Surveys and Implications for the Labor market in the COVID-19 Pandemic". Monthly Labor Review. US Bureau of Labor Statistics: 1-19. <https://www.bls.gov/opub/mlr/2020/article/ability-to-work-from-home.htm>
- Dempster, Arthur P., Nan M. Laird, and Donald B. Rubin. 1977. "Maximum Likelihood from Incomplete Data via the EM Algorithm". Journal of the Royal Statistical Society. Series B (Methodological), 39(1): 1-38. doi:10.1111/j.2517-6161.1977.tb01600.x
- Eloundou, Tyna, Sam Manning, Pamela Mishkin, and Daniel Rock. 2023. "Gpts are Gpts: An Early Look at the Labor Market Impact Potential of Large Language Models". arXiv preprint <https://arxiv.org/abs/2303.10130>
- Estonia, Government of Estonia, 2011. National curriculum for basic schools. At <https://www.riigiteataja.ee/en/eli/524092014014/consolide>
- Erkkilä, Kristiina. 2017. "Espoo is a Learning City with Inspiring Educational Innovations". Learning and Teaching Expo, HongKong, December 11-17. <https://www.hkedcity.net/goelearning/sites/default/files/upload/5ab4bf21903443db34020000/1521794702.06.1861214402.pdf>
- Falck, Oliver, Alexandra Heimisch-Roecker, and Simon Wiederhold. 2021. "Returns to ICT Skills". Research Policy, 50(7):104064. September 2021. <https://doi.org/10.1016/j.respol.2020.104064>
- Ferrier, Fran, Gerald Burke, and Chris Selby Smith. 2008. Skills Development for a Diverse Older Workforce. National Centre for Vocational Education Research. Ltd. Adelaide, Australia



- Fraley, R. Chris, Niels G. Waller, and Kelly A. Brennan. 2000. "An Item Response Theory Analysis of Self-Report Measures of Adult Attachment". *Journal of Personality and Social Psychology*, 78(2): 350. <https://psycnet.apa.org/record/2000-13328-012>
- France, République Française. "Compte personnel de formation: quel bilan pour le CPF ?". <https://www.vie-publique.fr/parole-dexpert/288514-compte-personnel-de-formation-quel-bilan-pour-le-cpf>
- Gertler, Paul, James Heckman, Rodrigo Pinto, Arianna Zanolini, Christel Vermeersch, Susan Walker, Susan M. Chang, and Sally Grantham-McGregor. 2014. "Labor Market Returns to an Early Childhood Stimulation Intervention in Jamaica". *Science*, 344(6187): 998-1001. <https://www.science.org/doi/abs/10.1126/science.1251178>
- Gray-Little, Bernadette, Valerie SL Williams, and Timothy D. Hancock. 1997. "An Item Response Theory Analysis of the Rosenberg Self-Esteem Scale". *Personality and Social Psychology Bulletin*, 23(5):443-451. <https://doi.org/10.1177/0146167297235001>
- Grierson, Robert, 1985. "Mission: Define Computer Literacy". *Journal of the Computing Teacher*, 13(3):10-15.
- Guivarch, Céline, Nicolas Taconet, and Aurélie Mejean. 2021. Linking Climate Change and Inequality. International Monetary Fund. <https://www.imf.org/en/Publications/fandd/issues/2021/09/climate-change-and-inequality-guivarch-mejean-taconet>
- Hanushek, Eric A., and Ludger Woessmann. 2020. "Education, Knowledge Capital, and Economic Growth." *The Economics of Education*: 171-182.
- Hatlevik, Ida KR, and Ove E. Hatlevik. 2018. "Examining the Relationship between Teachers' ICT Self-Efficacy for Educational Purposes, Collegial Collaboration, Lack of Facilitation and the Use of ICT in Teaching Practice." *Frontiers in psychology* 9: 935.



- Heckman, James, Seong Hyeok Moon, Rodrigo Pinto, Peter Savelyev, and Adam Yavitz. 2010. "Analyzing Social Experiments as Implemented: A Reexamination of the Evidence from the HighScope Perry Preschool Program". *Quantitative economics*, 1(1):1-46. <https://onlinelibrary.wiley.com/doi/abs/10.3982/QE8>
- Heckman, James J., Jora Stixrud, and Sergio Urzua. 2006. "The Effects of Cognitive and Noncognitive Abilities on Labor Market Outcomes and Social Behavior." *Journal of Labor economics*, 24(3): 411-482.
- Henke, Jonn B., Samantha K. Jones, and Thomas A. O'Neill. 2022. "Skills and Abilities to Thrive in Remote Work: What Have We Learned". *Frontiers in Psychology*, 13:893895. <https://www.frontiersin.org/articles/10.3389/fpsyg.2022.893895/full>
- Hidalgo, Diana, Hessel Oosterbeek, and Dinand Webbink. 2014. "The Impact of Training Vouchers on Low-Skilled Workers". *Labour Economics*, 31:117-128. <https://www.sciencedirect.com/science/article/pii/S0927537114001341>
- Hinz, Andreas, Dominik Michalski, Reinhold Schwarz, and Philipp Yorck Herzberg. 2007. "The Acquiescence Effect in Responding to a Questionnaire". *GMS Psycho-Social Medicine*, 4. <https://www.ncbi.nlm.nih.gov/pmc/articles/PMC2736523/>
- ILO (International Labour Organization). 2021. "ILO Research Highlights Massive COVID-19 Impact on Tourism Employment in Asia and the Pacific". Press release. 18 November 2021. https://www.ilo.org/asia/media-centre/news/WCMS_827494/lang--en/index.htm
- Gallego, Francisco, Oswaldo Molina, and Chritopher Neilson. 2015. 2015. Keeping Kids in School with Relevant Information in Peru. IPA (Innovations for Poverty Action). <https://poverty-action.org/keeping-kids-school-relevant-information-peru>
- Javed, Bilal, Abdullah Sarwer, Erik B. Soto, and Zia-ur-Rehman Mashwani. 2020. "The Coronavirus (COVID-19) Pandemic's Impact on Mental Health". *The International Journal of Health Planning and Management*, 35(5): 993-996. <https://onlinelibrary.wiley.com/doi/abs/10.1002/hpm.3008>



- J-PAL (Abdul Latif Jameel Poverty Action Lab). 2018. Role of Information on the Returns of Post-Primary Education on School Dropout. <https://www.povertyactionlab.org/evaluation/role-information-returns-postprimary-education-school-dropout>
- Kaendera, Stella, and Lamin Leigh. 2021. Five things to know about Thailand's economy and COVID-19. International Monetary Fund, Asia and Pacific Department. <https://www.imf.org/en/News/Articles/2021/06/21/na062121-5-things-to-know-about-thailands-economy-and-covid-19>
- Karantonis, Ana, and Stephen G. Sireci. 2006. "The Bookmark Standard-Setting Method: A Literature Review". *Educational Measurement: Issues and Practice*, 25(1): 4-12. <https://onlinelibrary.wiley.com/doi/abs/10.1111/j.1745-3992.2006.00047.x>
- Khorrandel, Lale, Matthias von Davier, Eugenio Gonzalez, and Kentaro Yamamoto. 2020. "Plausible Values: Principles of Item Response Theory and Multiple Imputations". In *Large-Scale Cognitive Assessment: Analyzing PIAAC Data: 27-47*. https://library.oapen.org/bitstream/handle/20.500.12657/41286/1/2020_Book_Large-ScaleCognitiveAssessment.pdf#page=35
- Knoll, Johannes, and Jörg Matthes. 2017. "The effectiveness of celebrity endorsements: a meta-analysis." *Journal of the Academy of Marketing Science* 45: 55-75.
- Kolen, Michael J., and Ye Tong. 2010. "Psychometric Properties of IRT Proficiency Estimates" *Educational Measurement: Issues and Practice*, 29(3): 8-14.
- Kovacevic, Rialda, Corey Morales C., and Renos Vakis. 2022. "Being Behaviorally Savvy in Vaccine Communication". World Bank (blog). April 26, 2022. <https://blogs.worldbank.org/health/being-behaviorally-savvy-vaccine-communication>
- Lin, Ruyi, Junfeng Yang, Feng Jiang, and Jiaping Li. 2023. "Does Teacher's Data Literacy and Digital Teaching Competence Influence Empowering Students in the Classroom? Evidence from China." *Education and Information Technologies* 28 (3): 2845-2867.



Lindwall, Magnus, Vassilis Barkoukis, Caterina Grano, Fabio Lucidi, Lennart Raudsepp, Jarmo Liukkonen, and Cecilie Thøgersen-Ntoumani. 2012. "Method Effects: The Problem with Negatively Versus Positively Keyed Items". *Journal of personality assessment*, 94(2):196-204. <https://www.tandfonline.com/doi/abs/10.1080/00223891.2011.645936>

Lorenz, Ramona, Manuela Endberg, and Wilfried Bos. "Predictors of fostering students' computer and information literacy—analysis based on a representative sample of secondary school teachers in Germany." *Education and Information Technologies*, 24 (2019): 911-928.

Lorthanavanich, Duangjai, Narumol Nirathron, Surat Teerakapibal, Nopadol Rompho, Arunee Tanvisuth, and Osuke Komazawa. 2021. "Population Ageing in Thailand. Lessons from One of the Most Aged ASEAN Member States". *Economic Research Institute for ASEAN and East Asia (ERIA)*. https://www.eria.org/uploads/media/Research-Project-Report/2021-06/Vol-1_00-Lessons-from-One-of-the-Most-Aged-ASEAN-Member-States.pdf

McCarthy, Mary Alice, and Pauline Musset, 2016. *A Skills beyond School Review of Peru*. *Reviews of Vocational Education and Training*. Paris: OECD Publishing. <http://dx.doi.org/10.1787/9789264265400-en>

McGinnis, Devon. 2018. "What is the Fourth Industrial Revolution?" *Salesforce (blog)*. <https://www.salesforce.com/blog/what-is-the-fourth-industrial-revolution-4ir/>

Michel, Sandrine. 2015. "Education in Thailand: When Economic Growth Is No Longer Enough." *London Review of Education*, 13 (3): 79-91.

Milanzi, Elasma, Geert Molenberghs, Ariel Alonso, Geert Verbeke, and Paul De Boeck. 2015. "Reliability measures in item response theory: Manifest versus latent correlation functions". *British Journal of Mathematical and Statistical Psychology*, 68(1), pp.43-64. At <https://bpspsychub.onlinelibrary.wiley.com/doi/abs/10.1111/bmsp.12033>

Miyamoto, Koji, and Miguel Sarzosa. Forthcoming. "Measuring the Gaps in Adult Skills in Thailand",



- Molina, Ezequiel, Adelle Pushparatnam, Carolina Eugenia Melo Hurtado, Tracy Marie Wilichowski, Ana Teresa Del Toro Mijares, Elaine Yi Zhong Ding, Jenny Beth Aloys, Emma Jane Carter, and Nidhi Singal. 2022. "Teach Primary: Observer Manual", Vol 2., Observation Sheet (English). Washington D.C.: World Bank.
- Muraki, Eiji, and George Engelhard Jr. 1985. "Full-Information Item Factor Analysis: Applications of EAP Scores". *Applied Psychological Measurement*, 9(4): 417-430. <https://journals.sagepub.com/doi/abs/10.1177/014662168500900411>
- Net Hope, 2023. Digital Skills Framework. <https://nethope.org/toolkits/digital-skills/>
- Njeng'ere, David, and Lili Ji. 2017. "The Why, What and How of Competency-Based Curriculum Reforms: The Kenyan Experience." UNESCO International Bureau of Education. <https://unesdoc.unesco.org/ark:/48223/pf0000250431>
- OECD (Organisation for Economic Cooperation and Development). 2017. *Getting Skills Right*. Paris: OECD Publishing. <https://doi.org/10.1787/9789264277878-en>
- OECD (Organisation for Economic Cooperation and Development). 2015. "Inequalities in Digital Proficiency: Bridging the Divide". In *Students, Computers and Learning: Making the Connection*: 123-143. Paris: OECD Publishing. doi:/10.1787/9789264239555-en
- OECD (Organisation for Economic Cooperation and Development), 2023. *Is Education Losing the Race with Technology?* Paris: OECD Publishing. <https://doi.org/10.1787/73105f99-en>
- OECD (Organisation for Economic Cooperation and Development). 2005. *Promoting Adult Learning*. Paris: OECD Publishing. <https://www.oecd.org/education/innovation-education/35268366.pdf>
- OECD (Organisation for Economic Cooperation and Development). 2019. *Skills Matter: Additional Results from the Survey of Adult Skills*. Paris: OECD Publishing. https://www.oecd.org/skills/piaac/publications/Skills_Matter_Additional_Results_from_the_Survey_of_Adult_Skills_ENG.pdf



OECD (Organisation for Economic Cooperation and Development). 2013. Technical Report of the Survey of Adult Skills (PIAAC). Paris: OECD Publishing. https://www.oecd.org/skills/piaac/_Technical%20Report_17OCT13.pdf

OECD (Organisation for Economic Cooperation and Development). 2020. "The Context of Early Learning in Estonia". Early Learning and Child Well-being in Estonia, OECD Publishing, Paris. <https://www.oecd-ilibrary.org/sites/24d65b83-en/index.html?itemId=/content/component/24d65b83-en>

OECD (Organisation for Economic Cooperation and Development). 2023. Education GPS. <https://gpseducation.oecd.org/revieweducationpolicies/#!node=41732&filter=all>

OPHI (Oxford Poverty and Human Development Initiative). 2019. Child Multidimensional Poverty in Thailand. <https://www.unicef.org/thailand/media/3171/file/Child%20Multidimensional%20Poverty%20in%20Thailand.pdf>

O'Toole, Anna. 2016. "Three Facts Explaining Rural Poverty in Thailand". Borgen Magazine. <https://www.borgenmagazine.com/rural-poverty-in-thailand/>

Perie, Marianne. 2008. "A Guide to Understanding and Developing Performance-Level Descriptors". Educational Measurement: Issues and Practice, 27(4): 15-29. <https://www.pewresearch.org/global/2015/03/19/1-communications-technology-in-emerging-and-developing-nations/>

Rajandiran, Durgesh. 2020. "Singapore's Teacher Education Model for the 21st Century (TE21)". In: Reimers, F.M. (eds) Implementing Deeper Learning and 21st Century Education Reforms. Springer, Cham. https://doi.org/10.1007/978-3-030-57039-2_3

Republic of Estonia, Ministry of Education and Research. 2022. General Education in Estonia. <https://www.hm.ee/en/education-research-and-youth-affairs/general-education/general-education-estonia>

Royal Thai Embassy. 2021. Bio-Circular-Green Economic Model (BCG). Washington, DC. <https://thaiembdc.org/bio-circular-green-bcg/>



- Royal Thai Embassy. 2021. Eastern Economic Corridor. Washington, DC. <https://thaiembdc.org/eastern-economic-corridor-eec/>
- Royal Thai Embassy. 2020. What is Thailand 4.0? Washington, DC. <https://thaiembdc.org/thailand-4-0-2/>
- Samejima, Fumiko. 1969. "Estimation of Latent Ability Using a Response Pattern of Graded Scores". *Psychometrika*, 34: 1-97. doi:10.1007/BF03372160
- Samejima, Fumiko. 1997. "Graded Response Model". In van der Linden, W. J., & Hambleton, R. K., *Handbook of Modern Item Response Theory*: 85-100. New York: Springer. doi:10.1007/978-1-4757-2691-6_5
- Saltiel, Fernando, Miguel Sarzosa, and Sergio Urzúa. 2017. "Cognitive and Socio-Emotional Abilities." *Handbook of Contemporary Education Economics*. Cheltenham, UK.
- Sharp, Carla, Ian M. Goodyer, and Tim J. Croudace. 2006. "The Short Mood and Feelings Questionnaire (SMFQ): A Unidimensional Item Response Theory and Categorical Data Factor Analysis of Self-Report Ratings from a Community Sample of 7-through 11-Year-Old Children". *Journal of Abnormal Child Psychology*, 34: 365–377. <https://doi.org/10.1007/s10802-006-9027-x>
- Schonert-Reichl, Kimberly A., M. Jennifer Kitil, and Jennifer Hanson-Peterson. 2017. *To Reach the Students, Teach the Teachers: A National Scan of Teacher Preparation and Social & Emotional Learning*. A Report Prepared for CASEL (Collaborative for academic, social, and emotional learning).
- Silverman, Bernard W. 1981. "Using Kernel Density Estimates to Investigate Multimodality". *Journal of the Royal Statistical Society: Series B (Methodological)*, 43(1): 97-99. doi:10.1145/2912124
- Singapore, Government of Singapore. 2023. SkillsFuture Singapore. <https://www.skillsfuture.gov.sg/>
- Singapore, Government of Singapore. 2023. "SkillsFuture Credit. Encouraging individuals to take ownership of their skills development and learning journey". SkillsFuture. <https://www.skillsfuture.gov.sg/initiatives/mid-career/credit>



- Soto, Christopher J., and Oliver P. John. 2017. "The Next Big Five Inventory (BFI-2): Developing and Assessing a Hierarchical Model With 15 Facets to Enhance Bandwidth, Fidelity, and Predictive Power". *Journal of Personality and Social Psychology*, 113 (1): 117-143. <https://psycnet.apa.org/journals/psp/113/1/117/>
- Steyn, Renier, and Takawira Munyaradzi Ndofirepi. 2022. "Structural Validity and Measurement Invariance of the Short Version of the Big Five Inventory (BFI-10) in Selected Countries. *Cogent Psychology*, 9(1):1-17. <https://www.tandfonline.com/doi/abs/10.1080/23311908.2022.2095035>
- Sukhumananda, Kudun, Troy Shooneman, Kom Vachiravarakarn, Mayuree Sapsutthiporn, and Chai Lertvittayachaikul. 2021. Investing in the Future: Thailand's Eastern Economic Corridor (EEC). <https://www.kap.co.th/thought-leadership/investing-in-the-future-thailands-eastern-economic-corridor-eeec/>
- Tan, Jennifer Pei-Ling, Suzanne S. Choo, Trivina Kang, and Gregory Arief D. Liem. 2017. "Educating for twenty-first century competencies and future-ready learners: research perspectives from Singapore." *Asia Pacific Journal of Education*, 37 (4): 425-436.
- Thailand, EEF (Equitable Education Fund). 2023. Exploring Area-Based Educational Development in Lampang, Pattani, Khon Kaen, and Rayong Provinces of Thailand. June 12. <https://en.eef.or.th/2023/06/12/exploring-area-based-educational-development/>
- Thailand, Government of Thailand. Office of Natural Resources and Environmental Policy and Planning. 2015. Submission by Thailand Intended Nationally Determined Contribution and Relevant Information.
- Thailand, Government of Thailand, Pollution Control Department. 2019. Air Quality Report 2019.
- Thailand, NXPO (Office of National Higher Education Science Research and Innovation Policy Council). 2023. Higher Education, Science, Research and Innovation Policy and Strategy (2020-2027). <https://www.nxpo.or.th/th/en/higher-education-science-research-and-innovation-policy/>



- Thailand, ONDE (Office of the National Digital Economy and Society Commission). 2017. Thailand Digital Economy and Society Development Plan. https://onde.go.th/view/1/Digital_Development_for_National_Economic_and_Social_Development/EN-US
- The Education Trust. 2023. "Is Your State Prioritizing Students' Social, Emotional, and Academic Development". <https://edtrust.org/is-your-state-prioritizing-sead/#BP>
- The Nation Thailand. 2022. "Global Heating Behind THB12.6tn Flood Damage, 2,000 Thai Deaths: NESDC". The Nation. November 19. <https://www.nationthailand.com/thailand/general/40023341>
- The Research Base. 2014. Green Skills for Rural Youth in South East Asia. https://sea-vet.net/images/seb/e-library/doc_file/1223/greenskillsforruralityouth.pdf
- UNICEF. 2021. Addressing the Gaps, Key Results from the Multiple Indicator Cluster Survey Thailand 2019. UNICEF Office for Thailand. June 2021. [https://www.unicef.org/thailand/media/6726/file/Addressing%20the%20Gap%20\(MICS6\).pdf](https://www.unicef.org/thailand/media/6726/file/Addressing%20the%20Gap%20(MICS6).pdf)
- United Kingdom, Department for Education, 2018. Essential Digital Skills Framework. <https://www.gov.uk/government/publications/essential-digital-skills-framework>
- United Kingdom, Welsh Government. "Personal Learning Accounts". Career Wales. <https://careerswales.gov.wales/courses-and-training/funding-your-studies/personal-learning-accounts>
- United Nations. 2019. World Population Prospects 2019. Online Edition, Rev.1. UN Department of Economic and Social Affairs, Population Division. <https://www.un.org/development/desa/pd/news/world-population-prospects-2019-0>
- United Nations. Causes and Effects of Climate Change. Accessed March 2023. <https://www.un.org/en/climatechange/science/causes-effects-climate-change>
- United States, California Department of Education. Mathematics Framework. [https://www.cde.ca.gov/ci/ma/cf/#:~:text=The%20Mathematics%20Framework%20provides%20guidance,STEM\)%%20in%20college%20and%20career](https://www.cde.ca.gov/ci/ma/cf/#:~:text=The%20Mathematics%20Framework%20provides%20guidance,STEM)%%20in%20college%20and%20career)



- United States, Government of the United States. 2013. Sustainable Development Goals. <https://sdg.data.gov/4-6-1/>
- Vandeweyer, Marieke, Ricardo Espinoza, Laura Reznikova, Miso Lee, and Thanit Herabat. 2020. "Thailand's Education System and Skills Imbalances: Assessment and Policy Recommendations". OECD Working Paper. [https://one.oecd.org/document/ECO/WKP\(2020\)49/En/pdf](https://one.oecd.org/document/ECO/WKP(2020)49/En/pdf)
- Vuorikari, Rina R., Stefano Kluzer, and Yves Punie. 2022. "DigComp 2.2, The Digital Competence Framework for Citizens", EUR 31006 EN. Luxembourg: Publications Office of the European Union. doi: ISBN 978-92-76-48882-8, doi:10.2760/115376, JRC128415
- Washington Office of Superintendent of Public Instruction. n.d. "Social Emotional Learning Standards, Benchmarks and Indicators". <https://www.pesb.wa.gov/wp-content/uploads/SELStandardsBenchmarksIndicatorsLongForm.pdf>
- Wing On, Lee. 2019. "Monitoring Mechanisms for Lifelong Learning in Singapore: Why, How, and What's More?" Fourth International Conference on Learning Cities, Medellín, Colombia, 1-3 October
- Winthrop, Rebecca, and Eileen McGivney. 2016. Skills for a Changing World: Advancing Quality Learning for Vibrant Societies. Brookings Institution.
- World Bank. 2016. Ecuador – Transformation of the Tertiary Technical and Technological Institutes Project. Washington, DC: World Bank.
- World Bank. 2021a. Accelerating Learning Recovery. Washington, DC: World Bank.
- World Bank. 2021b. Aging and the Labor Market in Thailand. Washington, DC: World Bank.
- World Bank. 2021c. Climate Change Knowledge Portal. Washington, DC: World Bank. <https://climateknowledgeportal.worldbank.org/country/thailand/vulnerability>
- World Bank. 2022. Rural Thailand Faces the Largest Poverty Challenges with High Income Inequality. Bangkok: World Bank.



World Bank, 2018. World Development Report 2019: The Changing Nature of Work. Washington, DC: World Bank. https://elibrary.worldbank.org/doi/10.1596/978-1-4648-1328-3_ch1.

World Economic Forum. 2020. The Future of Jobs Report 2020. <https://www.weforum.org/reports/the-future-of-jobs-report-2020>

Yamamoto, Kentaro, and Irwin S. Kirsch, 1998. "Proficiency Estimation". Adult literacy in OECD countries: Technical report on the first International Adult Literacy Survey. Chapter 11. US Department of Education, Office of Educational Research and Improvement.

Yao, Hao, Jian-Hua Chen, and Yi-Feng Xu. 2020. "Patients with Mental Health Disorders in the COVID-19 Epidemic". *Lancet Psychiatry*, 7(4): e21

Zahidi, Saadia. 2020. "COVID-19 Accelerated the Future of Jobs. Here's How to Protect Workers". World Economic Forum. <https://www.weforum.org/agenda/2020/10/covid-19-accelerated-the-future-of-jobs-here-s-how-to-protect-workers-9edb26584d/>

Zeng, Biao, Hongbo Wen, and Junjie Zhang. 2020. "How Does the Valence of Wording Affect Features of a Scale? The Method Effects in the Undergraduate Learning Burnout Scale". *Frontiers in psychology*, 11: 585179.



สแกนสำหรับภาคผนวก

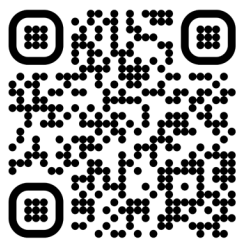



กองทุนเพื่อความเสมอภาคทางการศึกษา

อาคารเอส. พี. (อาคารเอ) ชั้น 13
เลขที่ 388 ถนนพหลโยธิน
แขวงสามเสนใน เขตพญาไท
กรุงเทพมหานคร 10400

+66 2 079 5475

+66 2 619 1812

contact@eef.or.th

<http://eef.or.th/>



กสศ.กองทุนเพื่อความเสมอภาคทางการศึกษา

@EEF_Thailand

eef_thailand

EEF thailand